EL DIARIO PALENTINO

EL DIA DE PALENCIA

Fundado en 1932 y 1890

N.º REFUNDIDO 5.439

TELEFONOS 1526 IMPRENTA 1353 REDACCIÓN 2006 ADMINISTRACIÓN

Depósito Legal P—2—1958

DIRECCIONES: DIRECCIÓN Y TALLERES: MAYOR, 147-151 APARTADO DE CORREOS, 13

JUEVES 2 OCTUBRE 1958

EDICION SIETE TARDE

1'20 pts.

¿Conspiró contra la R.A.U. el Vicepresidente sirio?

El Cairo, 2. — Las autoridades de la RAU han abierto una investigación oficial sobre las acusaciones de que el vicepresidente sirio, Sabri El Assali, había «conspirado» para formar una unión entre Siria y el Iraq.

Assali llegó anoche en avión procedente de Damasco, para entrevistarse con Nasser, reuniéndose con éste poco después de su llegada.

Supuestas pruebas contra el vicepresidente sirio, fueron publicadas aquí el domingo por el periódico «Al Ajbar».—Efe.

Gina Lollobrigida llega a Madrid

Intervendrá en el rodaje de la película "Salomón y Saba"

Madrid.—La famosa estrella cinematográfica italiana, Lina Lollobrigida, fotografiada a su llegada al aeropuerto de Barajas. En España permanecerá algún tiempo para intervenir en el rodaje de la película «Salomón y Saba», teniendo como compañeros a Tyrone Power, George Sanders y otros artistas, bajo la dirección de King Vidor.—(Foto Cifra)

Recepción en el Palacio de Oriente

Con motivo del XXII aniversario de la exaltación de Franco a la Jefatura del Estado

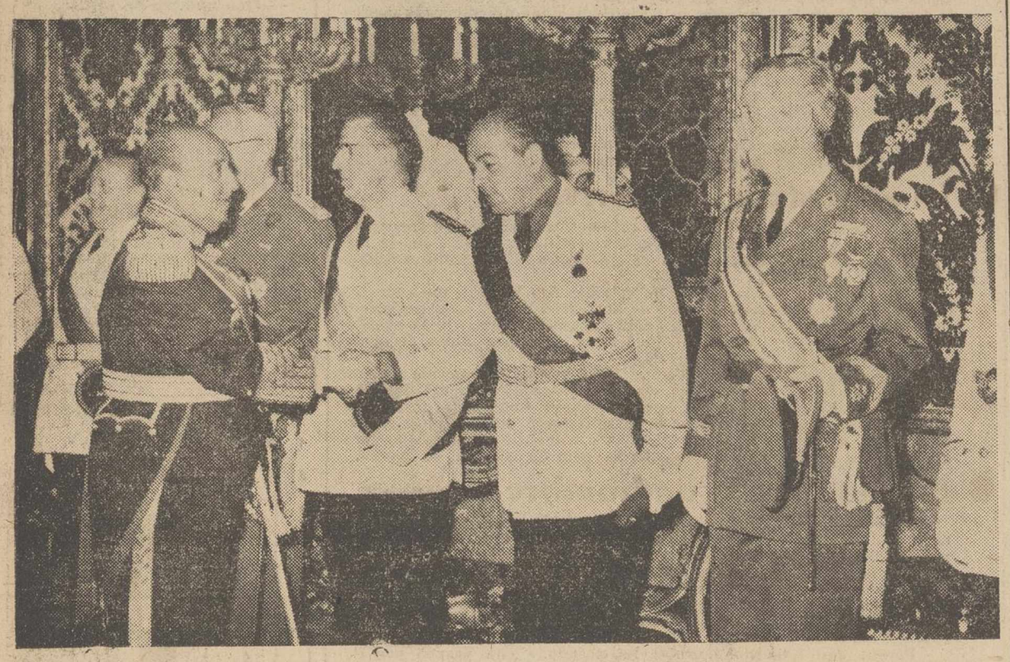

Madrid.—S. E. el Jefe del Estado, Generalísimo Franco, saludando al Ministro Secretario General del Movimiento, Sr. Solís, durante la recepción celebrada en el Palacio de Oriente, con motivo del 22 aniversario de la exaltación del Caudillo a la Jefatura del Estado.—(Foto Cifra)

De Gaulle se traslada en avión a Argelia

Tomará importantes decisiones en torno a la situación en dicho territorio

PARIS, 2.

A las 7,10 de esta mañana (hora española), emprendió el general Charles De Gaulle viaje a Argelia, por vía aérea.—Efe.

LLEGADA A ORAN

Orán (Argelia), 2. — El jefe del Gobierno francés, General Charles De Gaulle, ha llegado a esta ciudad argelina para realizar otra visita de inspección en relación con la guerra argelina que él ha prometido terminar.

De Gaulle, que vestía su uniforme de general iba acompañado por el ministro de Defensa, Pierre Guillaumat, y por René Brouillet, secretario general francés para Asuntos argelinos.

Esperaban al general en la misma pista de aterrizaje el general Raoul Salan suprema autoridad civil y militar francesa en Argelia; el general Paúl Ely, jefe del Estado Mayor General, y el almirante Phillippe Auboyneau, comandante de la Flota francesa del Mediterráneo.—Efe.

25.000 PERSONAS RECIBEN A DE GAULLE

Tiaret, 2.—Fué recibido en esta localidad, situada a 200 kilómetros al sureste de Orán, por una multitud de unas 25.000 personas que le dieron la bienvenida.

En la plaza central de la ciudad, De Gaulle pronunció un breve discurso en el que dijo que el resultado del referéndum constitucional del domingo "es la prueba de la unidad y de la confianza en Francia".

Agregó que en el futuro se producirá una "profunda transformación" en las condiciones de vida de todos los habitantes de Argelia.—Efe

LA ESTANCIA DE DE GAULLE EN ARGELIA

Orán (Argelia), 2.—El general De Gaulle es esperado en esta ciudad en la mañana de hoy; esta tarde visitará Constantina y luego se trasladará a Argel. Regresará a París el viernes. —Efe.

IMPORTANTES DECISIONES

París, 2. — El general Charles De Gaulle se trasladará a Argelia, por vía aérea, hoy jueves. Una vez en Argelia, se entrevistará con altas autoridades para tomar importantes decisiones en torno a la situación en dicho territorio. El miércoles, en su reunión con el Gabinete francés, aprobó un nuevo plan anti-terrorista, que entrará en vigor, en Francia, el lunes próximo.—Efe.

BEN GURION ENVIA UN MENSAJE A DE GAULLE

Jerusalén, 2. — El jefe del Gobierno israelí, David Ben Gurión, ha enviado un mensaje al jefe del Gobierno francés, Charles De Gaulle, en el que le felicita por el triunfo obtenido en el referéndum.

El mensaje de Ben Gurión, dice: «Israel se congratula y felicita al general De Gaulle, por el resultado de una votación que expresa la inequívoca confianza en el destino de Francia.

«Espero que pueda continuar hasta terminarla, la tarea que la historia le ha impuesto».—Efe.

Mensaje de Spaak al jefe del Gobierno griego

Sobre los acuerdos de la OTAN respecto del conflicto de Chipre

Atenas, 2. — Un portavoz del Gobierno griego anuncia hoy que el secretario general de la OTAN, Henri Spaak, ha enviado un mensaje al jefe del Gobierno griego, Karamanlis, comunicándole los puntos de vista expuestos en la reciente reunión del Consejo Permanente de la OTAN en relación con el problema de Chipre.

El mensaje ha sido traído desde París por el delegado griego en el Consejo de la Organización, mister Melas, que llegó anoche a esta ciudad y se ha reunido hoy con el Gobierno para estudiar la actitud que deberá adoptar Grecia en la reunión del próximo viernes en París del Consejo de la OTAN.—Efe.

GRECIA NO ADOPTARA NINGUNA DECISION

Atenas, 2. — El Gobierno griego ha acordado no adoptar ninguna decisión acerca del conflicto chipriota, hasta tanto exprese su punto de vista el Consejo Permanente de la Otan.-Efe.

TOQUE DE QUEDA EN NICOSIA

Nicosia, 2. — Las autoridades de seguridad británicas han declarado un toque de queda hoy en Nicosia, cuando miles de muchachos de las escuelas se manifestaron en las calles para expresar su repudiación del plan británico para Chipre.

Los nuevos incidentes siguen a las manifestaciones y huelgas de ayer, en las cuales los chipriotas griegos expresaron abiertamente su descontento en relación con el plan inglés que prevee una ccoperación de siete años, entre griegos y turcos, para gestionar los asuntos administrativos de la isla.

Las tropas británicas permanecen hoy en estado de alerta, ante la advertencia lanzada por los extremistas de la Eoka, de que volarían los puentes y los nudos de comunicación.—Efe.

El primer cónsul de la República Arabe Unida EN BARCELONA

Madrid, 2. — Ha llegado a esta capital por vía aérea el cónsul general en Barcelona de la R. A. U., doctor Said Halim. Fué recibido por altos funcionarios de la Embajada de dicho país.

El doctor Said Halim es el primer cónsul general de la R. A. U. en Barcelona, ya que ni Siria ni Egipto han tenido hasta ahora establecido un Consulado en la Ciudad Condal. Esta medida ha sido adoptada—según informan en la referida Embajada—para ampliar las relaciones comerciales entre España y la República Arabe Unida.—Cifra.

Los Ministros de Comercio y Hacienda a Nueva Delhi

Asistirán a la reunión del Banco Mundial

Barajas, 2. — Los ministros de Comercio y Hacienda, señores Ullastres y Navarro Rubio, han salido por vía aérea hacia Roma y con destino a Nueva Delhi para asistir a la reunión del Banco Mundial que allí se celebra. Los ministros asisten a la misma en su calidad de gobernador del Fondo Monetario Internacional por España, y gobernador del Banco Internacional de Reconstrucción y Fomento por nuestra Patria, respectivamente.

Acudieron a despedir a los señores Ullastres y Navarro Rubio, los ministros de Asuntos Exteriores, de Industria y Agricultura y el presidente del Consejo de Economía Nacional, señor Gual Villalbí. También estuvieron en el aeropuerto los subsecretarios de Industria, Comercio y Hacienda, el comisario general de Abastecimientos, directores generales de distintos Ministerios, director del Banco de España y otras personalidades.

Acompañan a los dos ministros en su viaje el gobernador suplente por España del Fondo Monetario Internacional, señor Varela Parache, secretario general técnico del Ministerio de Comercio; el gobernador suplente del Banco Internacional de Reconstrucción y Fomento por España, señor Ortiz Gracia; forman también parte de la expedición los señores Sarda, Marqués de Nerva y Sanromán.

La reunión de Nueva Delhi, durará, aproximadamente una semana y durante la misma se tomarán importantes acuerdos internacionales.—Cifra.

Soraya en Bruselas

Bruselas, 2.—La princesa Soraya ha llegado a Bruselas en viaje de riguroso incógnito, con el fin de visitar la Exposición Universal, especialmente el pabellón iraní.—Efe.

El bloqueo de Quemoy será roto como lo fué el de Berlín, declara el Almirante Felt

Bombarderos de reacción norteamericanos llegan a Formosa

Wáshington, 2.—El almirante Harry D. Felt, jefe supremo de las fuerzas norteamericanas en el Pacífico, ha declarado que el bloqueo a que se halla sometido Quemoy, será roto como lo fué el de Berlín.

Puso de relieve Falt, que los nacionalistas chinos están creando un puente aéreo para enviar abastecimientos a las islas cercadas y sometidas a ataques comunistas.—Efe.

LA ARTILLERIA COMUNISTA BOMBARDEA LAS ISLAS MATSU

Taipeh, 2.—La artillería comunista ha bombardeado una de las islas de Matsu, a 240 kilómetros al norte de Quemoy, informa el Ministerio de Defensa.

Más de 19 proyectiles fueron disparados contra Koeteng, en el curso de ocho minutos. Koeteng, isla más apartada del grupo de las Matsu, ha sido atacada en tres previas ocasiones, desde que comenzó el bombardeo contra Quemoy el 23 de agosto.

Mientras tanto, un comunicado militar informa que 14 civiles fueron muertos y 31 heridos por los proyectiles comunistas, en Quemoy, en el curso de los últimos siete días.—Efe.

MUCHOS APROVISIONAMIENTOS PARA QUEMOY

Taipeh, 2.—La agencia de noticias de la China nacionalista informa desde Quemoy, que en el día de ayer se desembarcó en aquella isla una cantidad récord de aprovisionamientos a pesar del furioso bombardeo comunista.

Tres buques mercantes desembarcaron en las playas de Quemoy, grandes cantidades de abastecimientos comprendiendo todos los artículos necesarios para la población civil. Esta es la segunda vez, en el plazo de una semana, que barcos mercantes llegan a Quemoy, según los informes de la referida agencia.

Se añade también que 18 embarcaciones comunistas que trataron de interceptar al convoy, huyeron al comprobar que los buques nacionalistas iban escoltados por los buques de guerra norteamericanos.

El Departamento de Defensa nacionalista, anuncia que se han enviado a Quemoy, medicinas y artículos sanitarios destinados a la población civil, en cantidades suficientes para seis meses y, finalmente, anuncia que la artillería comunista ha disparado 166 granadas desde la medianoche al mediodía de hoy.—Efe.

BOMBARDEROS A REACCION NORTEAMERICANOS LLEGAN A FORMOSA

Taipeh, 2.—(Urgente).— Bombarderos de reacción norteamericanos B-57, que pueden volar a enormes altitudes, han llegado a Formosa para fortalecer a las fuerzas aéreas norteamericanas en la zona de los Estrechos de Formosa, se ha revelado hoy.

El corresponsal de la Agencia United Press International, Charles Smith, informó de la llegada de estos potentes bombarderos desde una base aérea «en algún lugar de Formosa».

Los B-57, tienen capacidad y autonomía de vuelo para alcanzar toda base importante en China, y fortalecer así grandemente la potencia de las fuerzas aéreas norteamericanas en la zona, que hasta ahora dependía casi exclusivamente de la VII Flota y sus aviones.

También se sabe que han llegado 10 ó quizás más C-119, aviones de carga, procedentes de Japón, destinados a cooperar en la ruptura del bloqueo comunista de las islas costeras.—Efe.

AVIONES SOVIETICOS SOBRE BAGDAD

Bagdad, 2.—Jubilosos iraquíes se manifestaron en las calles de Bagdad ayer, para observar las evoluciones de los aviones de reacción de construcción soviética, que volaban sobre los cielos de Bagdad en su primera exhibición pública.

Inauguración de la Feria Oficial y Nacional de Muestras de Zaragoza

Zaragoza, 2.—Ha sido solemnemente bendecido e inaugurado el XVIII Certamen de la Feria Oficial y Nacional de Muestras de Zaragoza, con asistencia del director general de Expansión Comercial, don Manuel Quintero, que ostentaba la representación del ministro de Comercio y otras personalidades de dicho departamento, cónsul general de Francia en San Sebastián, en representación del embajador de Francia en Madrid, todas las autoridades zaragozanas y numerosas representaciones de entidades industriales, comerciales y económicas e invitados.

Bendijo las instalaciones, ante un altar que presidía la Virgen del Pilar, en el gran vestíbulo del palacio ferial, el arzobispo doctor Morcillo.

Pronunciaron discursos el presidente de la Cámara de Comercio de Zaragoza y del Comité Ejecutivo de la Feria, don Antonio Blasco del Cacho, el alcalde y presidente del Patronato de la Feria, don Luis Gómez Laguna, y el representante del ministro.

El señor Blasco Cacho, hizo una breve exposición de los Certámenes anteriores y de la trayectoria del creciente volumen e interés de la Feria de Zaragoza, que este año presenta, entre otras novedades, la especialísima del gran pabellón hispano-francés, conmemorativo de los Sitios de Zaragoza y de la Exposición hispano-francesa de 1908, y que será símbolo de la actual amistad franco-española.

Cerró los discursos el director general de Expansión Comercial, quien habló de la política monetaria y de la expansión comercial, así como de la posición decidida que ha tomado el Ministerio de Comercio en orden a fomentar y apoyar las manifestaciones de todos los actos que redunden en beneficio del incremento de nuestro comercio. Habló asimismo del carácter de la participación del Ministerio de Comercio en la actividad comercial y económica españolas.

Se refirió igualmente a la campaña de propaganda realizada a costa del Ministerio, en relación con productos españoles en el extranjero, tales como aceite, el pimentón, las aceitunas, el jerez, la naranja, etc. Subrayó que el Ministerio de Comercio está realizando un trabajo nuevo de dimensiones muy superiores a los realizados hasta ahora por ningún otro Estado y que es la confección de un catálogo gráfico general de la producción nacional exportable.

También anunció la próxima concesión de marchamos de garantía por parte del Ministerio, para aquellos artículos dignos de exportación.

Después se refirió a la Feria de Zaragoza, de la que dijo que este año ofrecía además, una multitud de novedades en productos españoles y que una de ellas, muy significativa y cordial era la presencia en el seno del Certamen de un pabellón hispano-francés.

Finalmente declaró inaugurado, en nombre de Su Excelencia el Jefe del Estado el XXIII Certamen de la Feria Oficial y Nacional de Muestras de Zaragoza.

Como complemento de este Certamen, han sido inauguradas asimismo la IV Exposición Nacional Taurina, el XXXIV Salón Internacional de Fotografía, las Exposiciones de Carteles y otras numerosas manifestaciones.

Terminadas las visitas se celebró la comida ofrecida por la Feria al representante del ministro de Comercio, cónsul general de Francia, autoridades, personalidades e invitados asistentes.—Cifra.

200.000 personas damnificadas por las inundaciones en Méjico

Méjico, 2. — Los servicios de socorro tendrán que ayudar a unas 200.000 personas damnificadas por las inundaciones que han causado hasta ahora 34 muertos en cinco Estados mejicanos. — Efe.

Colaboradores de DIARIO - DIA

LOS QUE NO RETUVIERON

Por Noel CLARASO

Me gustaría tener tanto trabajo que no me quedara tiempo para observar. Y tanto dinero como para pagar a una legión de observadores que todos los días me comunicaran el resultado de su atención prestada al mundo. Pero ni el trabajo ni el dinero me atosigan, y he de hacérmelo todo yo, a ratos. Pasa el tiempo, se repasan datos y se piensa:

—Pues resulta que esto es así.

Después se ve que también es de otra manera y se llega a esta maravillosa zona intermedia entre el sí y el no, en donde flotamos todos los que hemos pretendido sacar unas consecuencias del panorama diario de la vida.

Dicen que «quien tuvo, retuvo». Y muchas veces es cierto. Ahí va ese tío bullanga que ahora, a los setenta y cinco sigue de animador, de promotor y de metome en todo. Y esa señora, una de las figuras más llamativas y de más trueno de hace medio siglo, que cerca de los ochenta sigue tan encaramada en su distinción y en una sombra evidente de aquella belleza que fué.

En mi club tenemos a un señor mayor, que discute acaloradamente con los jóvenes, y mantiene en alto su aliento deportivo y está más al día que ninguno de los que empiezan. Es un caso de buen ejemplo que de veras da gusto. Todos le queremos y su patriarcalidad tan cordialmente llevada, nos anima a perseverar en la lucha diaria contra los años.

Pero esos que «retienen» no necesitan que se hable de ellos. Con su retener les basta. Los otros, los que no han retenido nada, los que fueron y no son, los que tuvieron y se han vaciado, esa inmensa legión de los que cuelgan de la vida, como sacos de patatas sin patatas, esos sí que necesitan que se les anime, se les hinche y se les atice. ¡Animo muchachos!

Por aquí anda un «hombre de bar» que hace medio siglo se casó con una bailarina. Ahora la bailarina es una vieja caduca, decrépita, sin ni sombra de los antiguos gracia y donaire. El nos cuenta su historia y nos dice:

—¡Quien la ha visto y quien la ve!

Una mujer que tuvo, según dicen, su tronío y que no ha retenido nada. Sería curioso, en un caso así, analizar el proceso de los años medios, desde que se empezó a abdicar del ser antiguo, antes que desapareció la última traza. Y explicar después como la vida, ese poderoso señor, nos hace y nos deshace.

Conozco aquí a dos hermanos, grandes burgueses, ejemplo los dos de todas las virtudes sociales: serios, ponderados, respetables, ecuánimes, dignos de ocupar una alcaldía o la presidencia de un casino. Si se organizara la cabalgata del carnaval de la vida, a ellos les haríamos portaestandartes del prejuicio social.

Andan ahora los dos, más o menos, por los sesenta. Hace cuarenta años fueron amigos de mi hermano mayor que, para presumir conmigo, me contaba las proezas desvergonzadas de los «rasputines». Este era el apodo de los dos hermanos, famosos por sus atrevimientos, sus descaros y sus calaveradas. Nosotros, los chavales, les teníamos por héroes.

Un verano los padres les dejaron solos en la casa. Y ellos vendieron el piso, muebles, objetos, libros y hasta un piano, y se gastaron el dinero en juergas. ¡Quien los ha visto y quien los ve! Dos abigarrados tigres de Bengala convertidos en arrugados elefantes domésticos. Si, ahora, cuando se ríen, tienen un poco cara de elefantes nutridos.

Los extremos todos son peligrosos, y debe ser cierto que se tocan, pues se suele caer de un extremo en el otro. Los años nos cambian, eso sí, siempre. Y se nota más cuando pisamos el umbral del mundo gris, quieto, indiferente, de donde la pasión ha sido desterrada y donde todo se supone sabido y hablado.

Pero es bueno retener algo del interés por aquello que sigue interesando a los jóvenes. O comprenderlo, y ser capaces de hablar y discutir con ellos, y hasta de darles la razón o de negársela a gritos, imitándoles, con más chorro de voz que chorro de lógica.

A mitad de la vida deberíamos pararnos a meditar un poco. Descubrir todo aquello bueno de la juventud que de algo bueno nos puede servir en la vejez y tratar de retenerlo para que de nosotros se pueda decir, como elogio, que «quien tuvo, retuvo».

Que si no, no nos quedará otro remedio que sentarnos a la orilla del río y contar, como un personaje de una comedia de Musset, las pequeñas olas que pasan o las nubes del cielo; una, dos, tres... Cosa poco cómoda, porque los ríos están lejos, no apetece ya remojarse, y pescar truchas, descontada la veda, exige un pulso firme.

Exclusivo para EL DIARIO PALENTINO-EL DIA DE PALENCIA

(Prohibida la reproducción)

Agasajo a la organización de la Vuelta

En la magnífica bodega del acreditado establecimiento de nuestra capital «Bar Maño», tuvo lugar en el mediodía de ayer, el agasajo íntimo con que los dueños del citado establecimiento obsequian tradicionalmente a la Organización de la Vuelta Ciclista Palentina. «Bar Maño», que cuenta siempre con la extraordinaria distinción de sus servicios, es, desde siempre, uno de los principales colaboradores de la magnífica ronda palentina y, ayer, dentro de la mayor cordialidad y simpatía brindó a los organizadores un espléndido lunch. En el grabado de Payá queda constancia del simpático acto

Frío en Otoño

Aparecen las primeras nieves en las montañas leonesas

León, 2.—La temperatura ha descendido considerablemente y, en las últimas veinticuatro horas, el termómetro no pasó de los 15 grados, siendo la mínima de nueve. En la montaña el frío es más intenso y en los últimos días ha llovido mucho. Viajeros llegados de la montaña de Riaño, dan cuenta de que en los picos de Mapodre, habían aparecido las primeras nieves.—Cifra.

2 noticias de color

1) *Una canaria excepcional*

Novelda (Alicante), 2.—Una hembra de canario, de raza común, después de haber llevado a buen término la cría de 14 canarios, todavía ha hecho una puesta de cuatro huevecillos, que, al parecer, están germinados. Esta extraordinaria hembra, que a estas fechas tan avanzadas, confecciona su nidal, y pone, es posible que siga la puesta durante todo el periodo anual, lo que constituiría un caso extraordinario.—Cifra.

2) *Gallina bien educada: viaja y paga*

Tichmarsh (Inglaterra), 2.—Tras recorrer con su camión ininterrumpidamente ciento diez kilómetros, Jack Derrington bajó del vehículo y descubrió en el eje trasero del mismo, imperturbable y sin muestras de inquietud, a una gallina que, al verle, saltó del eje y puso un huevo.

Derrington, tan sereno como su compañera de viaje, cogió la gallina y el huevo y la llevó a su lugar de origen.—Efe.

M.C.D.2022

PALENCIA AL DIA

Ciclo de conferencias

Propio de estas jornadas otoñales, casi consustanciales con ellas, son estos ciclos de conferencia que abre la estación romántica del año y se prolongan durante la invernal, hasta que los albores de la primavera, vuelven a echar a la gente fuera de las casas y de los espacios cerrados.

Fudiera decirse que, en provincias, estos ciclos de disertaciones, es una bonita y práctica manera de entretener el tiempo y de saborearlo. Un tiempo que, en la época fría, parece hacerse más calmoso, más denso, más total y que no absorbido por esos paseos y esas prolongadas tertulias en las terrazas de los cafés, da margen suficiente para encluastrarse y atiborrarse de descanso, de lecturas y de conocimientos.

Por estas fechas, es un hecho cierto que los clubs, los centros y los círculos y sociedades, aumentan el número de sus socios. La gente, obligada por la temperatura, busca los interiores confortables, donde se recluyen hasta que los primeros calores orientan la corriente popular hacia los espacios abiertos, y, lógicamente, el número de los asociados baja.

De ahí, pues, que estas fechas empiecen a ser propicias para dichas reuniones íntimas, culturales, donde no sólo el tiempo frío es motivo que las impulsa, sino que el mismo fondo y sustancia de ellas, la misma importancia de los temas que los respectivos ciclos de disertaciones encierran, mueve al interés y a la preocupación de las gentes y hace constituirlas en primeros e indeclinables asistentes de aquéllas.

Hace unos días, se abrió este programa otoñal de conferencias, con las muy brillantes pronunciadas con motivo de la inauguración del monumento a Santo Domingo. Y hoy, con el Ciclo Cultural Teresiano, se abre oficialmente el curso del Círculo Cultural del Movimiento, que tendrá abierta la cátedra pública a las eminentes personalidades carmelitas que harán de tal inauguración académica, un brillante acontecimiento de nuestra vida local.

El Convento de Calabazanos --ese magnífico "Escorial de Adobe", según la feliz frase con que le denominó nuestro querido director, don José Alonso de Ojeda, en mérito a su importancia histórica y a los maravillosos sepulcros que guardan los restos de aquellas alcurniosas damas de entonces, las Manrique, Enríquez y Mendoza, que fueron sus preclaras Abadesas--, va a celebrar solemnes honras, con motivo del fausto V Centenario de su Fundación.

El recoleto monasterio palentino, vibrará de gozosos cultos, que se iniciarán el día 3 y las piedras y los adobes que alzan su mensaje santo en la antiplanicie castellana, portarán, una vez más, los rezos monjiles, llevando por todos los ámbitos estos ecos cenobitas que, a través de la historia palentina, surgieron, fervorosos, de los labios y del corazón de estas dulces monjitas, sucesoras eternas de aquellas que fueron la flor y nata de las damas de nuestra nobleza.

Escuela de Maestría Industrial de Palencia

En el tablón de anuncios de esta Escuela —Avenida de M. Rivera— se anuncia convocatoria de concurso-examen para la provisión de una plaza de SUBALTERNO.

El plazo de presentación de solicitudes, termina el día 11 del corriente.

Palencia, 2 de octubre de 1958.—El Director.

TEATRO PRINCIPAL

Hoy, gran programa doble: «Manolo, guardia urbano» y «Pan, amor y fantasía».

Sábado, acontecimiento. Presentación del conjunto lírico, «Amigos de la Zarzuela». Primer premio del concurso nacional de Zarzuela 1958, con la inmortal zarzuela «Los Gavilanes». Precios popularísimos.

TEATRO CINE ORTEGA

Hoy, «La melodía misteriosa».

CINE PROYECCIONES

Sesiones desde las 3'30, «Scaramouche» y «El príncipe estudiante».

CINE CASTILLA

Funciones desde las 3'30, «El ídolo» y «Jivaro».

CINE OTERO

Fémina: «La túnica sagrada», CinemaScope y Tecnicolor y «La reina de Saba». Toleradas.

CALIFICACION MORAL:

«Manolo, guardia urbano» (2); «Pan, amor y fantasía» (3); «La melodía misteriosa» (3); «Scaramouche» (3); «El príncipe estudiante» (3); «El ídolo» (2); «Jivaro» (3); «La túnica sagrada» (2); «La reina de Saba» (3).

Los números que figuran entre paréntesis al final de cada obra, expresan la calificación moral dada por la «Oficina de Espectáculos» dependiente de la Comisión Episcopal de Ortodoxia y Moralidad: 1: Todos incluso niños.—2: Jóvenes.—3: Mayores.—3-R: Mayores con reparo.—4: Gravemente peligrosa.—5: Sin calificar.

APAREJADORES

Importante Empresa constructora, de ámbito nacional, necesita para trabajar en sus obras de Bilbao, aparejadores con amplia experiencia en la construcción de viviendas. Residencia en Bilbao. Necesarias dotes de mando y actividad. Edad máxima 35 años. Buen sueldo y gratificaciones especiales. Reserva absoluta para colocados. Escribir con referencias al número 4020 «Alas», Loyola, 1. San Sebastián.

En Palencia hay 100.317 beneficiarios del Seguro de Enfermedad

Sesión reglamentaria del Consejo Provincial del Instituto de Previsión

El Consejo Provincial celebró sus sesiones reglamentarias en los meses de agosto y septiembre, verificándose el día 27 de éste la del Pleno.

En esta sesión Plenaria, dió cuenta la Presidencia del fallecimiento del Vicepresidente del Consejo de Administración del Instituto, don Félix Díaz López, que desempeñaba el cargo de Consejero desde el año 1950, a cuyo cargo fué elevado, siendo únicamente obrero eventual del campo, y que se ha distinguido notablemente por su labor en beneficio de sus compañeros, los trabajadores agropecuarios, habiendo sido elegido últimamente y por aclamación, para el cargo que ostentaba en el momento de su muerte. Por el sentimiento que su fallecimiento ha producido y como honor a un trabajador tan relevante, ha ondeado a media asta la Bandera nacional durante dos días en todas las Delegaciones del Instituto.

Durante los meses de agosto y septiembre, el Consejo ha concedido el Subsidio Familiar a 124 nuevos beneficiarios, 135 Premios a la Nupcialidad y el Subsidio de Vejez e Invalidez a 139 ancianos o imposibilitados para el trabajo. Asimismo resolvió favorablemente cinco expedientes de solicitud de devolución de cuotas de Seguros Sociales indebidamente ingresadas.

El Consejo quedó enterado de la propuesta que para la formación del Presupuesto general de gastos para 1959, ha de elevar la Delegación Provincial, y cuya cuantía es muy similar a la del año actual, habiendo tenido pequeños aumentos motivados por el mayor número de operaciones que se preveen para el año venidero, dada la incorporación de los productores eventuales de la agricultura al Seguro O. de Enfermedad y en parte también debido, a la elevación del costo del material.

Por el Director Provincial, y después del informe mensual corriente, se hizo una detallada exposición de cuanto supone para el Instituto y las Hermandades Locales la citada extensión del Seguro de Enfermedad a los trabajadores eventuales, así como la continuación provisional del sistema de cotización por cupones, según se venía haciendo hasta fin del año 57. La aplicación del Seguro de Enfermedad en las seis especialidades quirúrgicas, de momento, a los trabajadores eventuales del campo, representa para éstos 6 pesetas mensuales de aumento en la cuota que satisfacían. Como detalle se hace constar que ya han recibido asistencia en la Residencia «Lorenzo Ramírez» varios de dichos productores, y asimismo han estado internados en dicho Establecimiento algunos niños menores de siete años, por aplicación del beneficio de Pediatría y Puericultura implantado desde primero de agosto.

Como resumen de las operaciones realizadas se dan los siguientes datos:

Volumen de ingresos en el mes de agosto, 4.135.790'11 pesetas.

Volumen de gastos durante el mismo mes, 4.653.414'17 pesetas.

Numero de asegurados el 31-8-58, 30.184.

Número de beneficiarios en 31-8-58, 100.317.

DIARIO DE AVISOS

FARMACIAS DE GUARDIA.—Durante la semana están de guardia las farmacias de doña Victoria Manteca (Mayor, número 174) y don Anastasio Arenal (Paseo del Otero, 19).

REGISTRO CIVIL

MATRIMONIOS. — Celestino Pérez Torralba, de Palencia, con María Celsa Martínez Gómez, de Palencia; Teodoro Domínguez Cabello, de Medina de Rioseco, con Imelda Rosales Fernández, de Ventosa de Pisuerga; Casto Revilla Vega, de Carabanchel Bajo, con Jacoba Victoria Arroyo, de Cubillas de Cerrato.

NACIMIENTOS. — María Milagros Garzo Salvador, de Paulino y Germán, Julián Díez, 10; Francisco Javier Rojas Pastor, de Emeterio y Manuela, Residencia Ramírez; María Begoña Sánchez Melgar, de Julián y María Amparo, General Mola, 113; Juan Manuel Martínez Hernández, de Ramón y Pilar, Francisco Franco 695-17; José Luis Polanco Ortega, de Vicente y Josefina, Lafuente, 9; Miguel Angel Pérez Caballero, de José María y María Paz, Plaza Isabel la Católica.

CUPON PRO CIEGOS

Lista del número premiado del Cupón Pro Ciegos, correspondiente al sorteo celebrado el día 1 de octubre de 1958.

Premiado con 250 pesetas, número 292. Premiados con 25 pesetas, todos los terminados en 92.

ABAGON, S. L.

Pone en conocimiento del público, que a partir del 1.º de Octubre próximo, la salida Palencia-Villaverde, se efectuará a las cinco de la tarde.

(Horario de invierno)

La Empresa

PREPARACION BACHILLER COMPLETO

TODOS LOS CURSOS Y REVALIDAS

ACADEMIA "SAN LUIS"

Exito extraordinario en la convocatoria de junio en el Instituto Jorge Manrique. Reválida: Primer ejercicio, TODOS APROBADOS. Segundo ejercicio, setenta por ciento aprobados. Cursos y asignaturas: Noventa por ciento aprobados, con numerosos notables y sobresalientes

Matrícula: Mañana y tarde. D. Sancho, 1-3, 1.º. Teléfono 2295. Palencia

El ciclo de Conferencias Teresianas

En la noche del viernes intervendrán el Dr. García Sánchez, de la Universidad de Salamanca y el Padre Juan Alberto de los Cármenes, de Madrid

Mañana viernes, 3 de octubre, se celebrará la segunda velada del ciclo cultural teresiano en el Salón de la Diputación Provincial. Intervendrán en la misma el doctor don Andrés García Sánchez y el reverendo Padre Juan Alberto de los Cármenes.

El doctor García Sánchez, catedrático de la Universidad de Salamanca y magistrado de aquella Audiencia Provincial, trae hasta Palencia el mensaje del arte del buen decir. La ciudad universitaria de la vera del Tormes ha escuchado numerosas conferencias de este culto profesor, pronunciadas ya en el Paraninfo del celebérrimo centro docente salmanticense en celebraciones abrillantadas con la presencia de los ministros del Gobierno español y el esplendor cardenalicio del Nuncio de Su Santidad; ya en las agrupaciones juveniles de la A. C., Frente de Juventudes, Congregaciones Marianas, en la hora cultural de las mismas; ya en los Círculos profesionales y docentes, etcétera, habiendo ganado justa fama de excelente orador.

Licenciado en Derecho por la Universidad de Salamanca y doctor por la de Madrid, maestro nacional, graduado social por la Escuela de Oviedo, está asimismo doctorado en la Facultad de Ciencias Políticas y Económicas. En plena juventud obtuvo el número uno en las oposiciones del Cuerpo Técnico de Hacienda, cuando ya había desempeñado, a pesar de sus pocos años, el cargo de Jefe de Negociado en el Ministerio de la Gobernación.

Hombre de cultura extraordinaria tiene publicados entre otros trabajos: «Un apóstol de la caridad y la enseñanza: el doctor Rodríguez Rivera», «El gobernante cristiano, según la doctrina del Beato Juan de Avila», «Los orígenes del régimen provincial en España», «El proceso de la centralización de la Administración pública en España desde el siglo XVIII hasta nuestros días». Entre sus conferencias obtuvo gran resonancia la pronunciada en la Universidad de Salamanca, hace varios años, sobre la relación del Pontificado con referida Universidad.

Desde el punto de vista teresiano, el doctor García Sánchez conoce la obra teresiana profundamente, ya que, natural de Alba de Tormes (Sepulcro de la Santa), ha sido rebuscador constante de todo lo relacionado con la gran mujer de Castilla. El tema de su conferencia del viernes es: «Teresa de Jesús dos veces doctora, por la Universidad y por la Iglesia».

En cuanto al reverendo Padre Juan Alberto de los Cármenes, no necesita presentación, puesto que ya ha actuado públicamente en Palencia, aparte de sus intervenciones religiosas como predicador de novenarios. Se trata de un joven carmelita cubano, afincado en España, en posesión de una extraordinaria sensibilidad lírica. Autor de varios libros de versos, cabe destacar los títulos de «Breviario de Oro» y el «Huésped de la luz»; mantenedor de una poesía de la esperanza, de la Gracia, del optimismo, su obra poética es francamente sorprendente.

En lides literarias de gran importancia, ha obtenido rotundos triunfos, y son muchísimos los lugares donde ha dado numerosos recitales, especialmente en Salamanca, Segovia, Valladolid, Medina del Campo, Madrid, etc., obteniendo en todos ellos rotundos éxitos.

Residente en Madrid, lleva la dirección de la revista de su Orden, «El Carmelo Teresiano». Ofrecerá en esta velada del viernes un recital poético en torno a Santa Teresa de Jesús.

AGRICULTOR:

Consultorio jurídico-social en MIES, revista de Agricultura y Ganadería. Apartado, 15. Palencia.

VIDA SINDICAL

CONVENIOS SOBRE EL IMPUESTO DEL TIMBRE.—El «Boletín Oficial del Estado» de 30 de septiembre del corriente año, publica la Orden ampliando el plazo hasta el 10 de octubre corriente, para la presentación de instancias de petición a la Delegación de Hacienda, relacionadas con el Impuesto del Timbre.

Los grupos homogéneos que deseen realizar este convenio del Impuesto del Timbre, pueden dirigirse a esta C. N. S. (Vicesecretaría Provincial de Ordenación Económica), bien para formular la petición y constituir las Juntas, si así lo desean, o para recibir informes si igualmente lo desean, sobre referido Impuesto.

Palencia 2 de octubre de 1958.—El Vicesecretario Provincial de Ordenación Económica, *Conrado Sabugo.*

Deléitese con un buen libro

Pida las últimas novedades a

L. G. DIARIO - DIA

Mayor, 147 - PALENCIA

LETRAS DE LUTO

Cristianamente, como había vivido, ha entregado su alma a Dios en Villaherreros, a los 80 años de edad, doña Andrea Cuadrado, viuda de Valles. Su muerte ha sido muy sentida, pues la finada, a lo largo de su dilatada vida, dió frecuentes muestras de su bondadoso corazón y piadosos sentimientos, que le granjearon el respeto y aprecio de cuantos se honraron con su amistad.

Expresamos nuestro pésame a sus desconsolados hijos don Luis y don José María Valles Cuadrado; hijos políticos, hermana, hermanos políticos, nietos, sobrinos y demás familia.

—Se cumple el primer aniversario del fallecimiento de doña Juliana Arroyo Gonzalo, viuda de Herrero Benito. Su recuerdo vive imperecedero en la memoria de los que la conocieron y admiraron por sus virtudes personales.

En esta triste fecha, renovamos nuestro sentimiento a sus apenados hijos Carmen Teresa de San Juan de la Cruz (Carmelita Descalza), María del Carmen (de la Institución Teresiana) y doña Teresa Herrero Arroyo; hijo político, hermanas, hermanos políticos, sobrinos, primos y demás parientes.

RELIGIOSAS

V CENTENARIO DE LA FUNDACION DEL CONVENTO DE CALABAZANOS

Cultos que se celebrarán en la iglesia conventual de Religiosas Clarisas, los días 3 y 4 del corriente conmemorando el V Centenario de la fundación del Monasterio:

Día 3.—A las tres y media de la tarde, vísperas solemnes.

A las siete y media de la tarde, ejercicio de la novena a San Francisco de Asís.

Día 4.—Por la mañana, a las ocho, Misa de Comunión, que oficiará el Rvdmo. P. Abad de San Isidro de Dueñas, Dom Buenaventura Ramos.

A las once y media, Misa solemne oficiada por el M. R. P. José Furelos, Provincial de los Franciscanos de la provincia seráfica de Santiago de Compostela y sermón a cargo de un R. P. Dominico del convento de Palencia.

Por la tarde, a las cinco, ejercicio del Santo Rosario, novena en honor de San Francisco, ceremona del Tránsito del Seráfico Padre, terminando los cultos con un solemne Te Deum y veneración de la reliquia.

APOSTOLADO DE LA ORACION

Celebrándose el día 3 de octubre el Primer Viernes de mes como preparación a la Fiesta del Corazón de Jesús, el Apostolado de la Oración de Palencia, recuerda a todos sus socios y a todas las personas amantes del Corazón Divino, los cultos extraordinarios que como todos los años tendrán lugar en la iglesia de San Francisco.

Misas de Comunión Reparadora, desde las siete, de la mañana hasta las diez y media, al final de la cual se expondrá S. D. M., a la veneración de los fieles. A las tres de la tarde, Viacrucis Penitencial ofrecido por las intenciones del Romano Pontífice. A las ocho menos cuarto Santo Rosario y a continuación la Misa Vespertina, durante la cual predicará el Rvdo. Padre Director del Apostolado. Se terminarán los cultos en honor del Corazón de Jesús con el acto de Reparación y Bendición con el Santísimo. Finalizado los actos eucarísticos, se impondrán las insignias y escapularios a los nuevos socios del Apostolado.

Cuatro Cantones

Al pan, pan...

Vamos a romper una lanza...

Porque a nosotros nos gusta llamar al pan, pan, y al vino, lo que sea...

Son las cosas de este diario ventanal de la ciudad y provincia, por donde hemos de asomarnos, unas veces para poner las manos en la llaga, aunque a alguien le duela, y otras, para rizar la gran sonrisa del parabién.

La vida es así. Una cadena con argollas de distintas dimensiones, de distintos colores, de diferente consistencia, y hay que ir viviendo todas las argollas, procurando que la cadena no se rompa, porque habremos roto la propia vida.

Pero, en fin, no filosofemos; para hablar de la Guardia Municipal basta el lenguaje limpio y sencillo, que siempre es sinónimo de digno.

Y es que hace pocos días comentábamos en estas columnas la circunstancia de que el pasado domingo, en un estruendoso ataque gamberrístico por la avenida de Valladolid, con lanzamiento de bombas y explosivos, los «tarzanes» en cuestión se insolentaron con las señoras que les llamaron la atención. El comentarista, testigo presencial del «caso», se hizo eco del mismo en estas columnas, manifestando que era una lástima que en aquellos momentos no hubiese habido por tales parajes un Guardia Municipal..., y dijo ésto, porque era verdad. (Ya hemos dicho que «al pan, pan, y al vino, lo que sea...).

Pero he aquí, amigos míos, que al comentarista le han llegado noticias de que poco después del «sucedido» en la avenida de Valladolid, la Guardia Municipal entraba en acción, habiendo desembocado su gestión en las correspondientes sanciones..

Y como nosotros llamamos al pan, pan, pues he aquí, que nos apresuramos a recoger el hecho con extraordinaria satisfacción, y al par que enviamos nuestro mensaje a las señoras que en la ncche del domingo en la Avenida de Valladolid se lamentaban de la ausencia de guardias municipales, nos alegramos con sinceridad de poder romper esta lanza por estos funcionarios del Común, que si saben del «chaparrón» en alguno de sus fallos, también tienen derecho al parabién cuando el servicio se cumplió con exactitud.

La atmósfera a la deriva

Ni veranos ni otoños. Venga a exponer razones más o menos lógicas para explicar el brusco cambio atmosférico, y resulta que la culpa de todo lo han tenido —como de costumbre en los últimos años— las bombas nucleares...

Efectivamente, Rusia ha hecho estallar dos bombas nucleares en el Círculo Artico. Y aquí tienen Vds. los efectos..., el paso decisivo y radical del verano al otoño, con todas las consecuencias..., la sustitución del «niki» por la trinchera. Casi nada..., y luego dicen de epidemias de gripe y de catarros fuertes.

No le den Vds. vueltas al asunto. Ni el verano ha querido meterse en las heredades del otoño, ni éste se ha amoscado con aquél. Todo está en torno a los experimentos termonucleares. Aquello de que las estaciones comienzan en los días 21 de diciembre, marzo, junio y septiembre, es un mito. Las estaciones van a comenzar, como viene sucediendo desde hace unos años, cuando las bombas atómicas lo deseen.

Por aquí pasó un hombre

En dos de nuestras secciones se ha recogido ya —junto a la satisfacción de ver premiada una labor profesional ejemplar— el sentimiento de una inminente ausencia.

Nos referimos a la persona de don Eduardo Jauralde Morgado, conocido en Palencia por todas las familias pertenecientes a cualquier esfera social...

Ahora, cuando aquí va a quedar su huella, podemos afirmar: «Por Palencia pasó un hombre...».

Porque don Eduardo Jauralde ha pasado..., «ha pasado por Palencia», con todas las consecuencias; no en silencio, sino haciendo mucho ruido, aunque a decir verdad él siempre haya deseado el anonimato. Pero son las cosas de Dios, que dijo en una ocasión que era mejor sentarse en el último lugar, y que aquél que se humillase sería encumbrado... Este hombre —entregado de lleno a la Justicia y a la Caridad— hizo sus cosas sencillamente, sin dar importancia al cumplimiento del deber, por considerarlo una cosa lógica (¿se repite mucho esta realidad en nuestros días...?), y sin pavonearse del humano quehacer apostólico..., pero ha sido totalmente imposible el quedar inédito. Por ello Palencia, al despedir a este hombre, sólidamente ejemplar, tiene que contar con un sentimiento hondo, al darse cuenta de que pierde a una persona a la que se puede calificar de hidalgo de los modernos tiempos sin tener que recurrir a los resortes del vano cumplimiento.

Ahora, cuando el Sr. Jauralde marcha, Palencia piensa con sentimiento que «por aquí pasó un hombre...», porque sí, porque es un hombre cabal y digno, y porque su paso ha sido hondo y fecundo en ejemplos.

Personalidad psicológica de Santo Domingo

Interesante conferencia del Padre Ubeda Purkis, O. P.

El pasado sábado finalizaron las conferencias de la Semana Cultural en torno a Santo Domingo. Tuvo su última alocución (cuya reseña hemos tenido que aplazar por falta de espacio) el R. P. Dr. Manuel Ubeda Purkis, O. P., Profesor de la Universidad de Madrid y Director del Colegio Mayor Universitario Aquinas. Desarrolló el tema "Personalidad psicológica de Santo Domingo", armonizando los datos médicos del estudio hecho recientemente en Bolonia de los restos de Santo Domingo de Guzmán con los conceptos psicológicos del carácter y temperamento. Porque la tendencia actual de los estudios hagiográficos, afirmó el P. Ubeda, es buscar datos y documentos que garanticen con toda objetividad la reconstrucción del modo de ser de cada santo en cuestión. La hagiografía medieval tuvo un carácter legendario. En los estudios del siglo XVIII y XIX, domina el esquema doctrinal, pero con el temor a descubrir dentro y debajo del santo, un hombre o mujer con sus imperfecciones. Actualmente, los trabajos de Vicaire, Madonnet, Combés, Philipon, Balthasar y Leturia sobre diversos santos abren un nuevo enfoque en los estudios hagiográficos, en los que se conjugan los hechos humanos con los principios de lo que acertadamente ha llamado Philipon "la mística integral de la Encarnación". Y tal fué el estudio que aplicó el conferenciante a Santo Domingo basado en el ortodiagrama craneal hecho en 1945 por Palmieri, Benzi y Frasseto, y que Carlo Pini plasmó en el mármol. De todos los factores y elementos que han contribuído a la formación de la personalidad de Santo Domingo, concluyó el P. Ubeda, debe establecerse como afirmación cierta que Santo Domingo fué un hombre sano, volitivo, lleno de afectividad, cordial, alegre, emprendedor, enérgico, abierto, inaccesible al pesimismo, dotado de un gran don de gentes, infatigable, sentimentalista sin morbosidad, inteligente y de memoria excepcional.

Durante la conferencia se proyectaron diversas diapositivas que hicieron más asequible este trabajo profundo médico-psicológico que nos ofreció el disertante como colofón a la Semana Cultural en torno a Santo Domingo.

SOMBRA

Un vagabundo detenido por haber intentado penetrar en una casa cuyos habitantes se hallaban ausentes buscaba palabras para defenderse.

—Créame Vuestra Señoría—decía con acento lastimero—. Tengo mucha disculpa. Piense que me encontraba solo, que no tenía nada que comer ni sitio donde dormir.

El juez después de oirle ese alegato, dijo:

Su caso es realmente conmovedor y merece ponerle remedio. Desde hoy tendrá usted comida, alojamiento y compañía por un año, dos meses y quince días.

COQUETA

El empleado de la zapatería le preguntó a la chica:

—¿Qué número de zapato calza usted?

—El 34; pero uso el 39 porque el 34 me lastima los pies.

ESTADISTICA

Después de la visita a unas grandes oficinas, acompañado del jefe de personal, el visitante pregunta:

—¿Y cuántos empleados trabajan aquí?

—Pues... un 35 por 100.

ADIVINANZA

Suelo tener sed y el cielo
me deja tan bien mojado,
que del agua que me ha dado,
y el polvo que tengo, suelo
dejarte muy bien manchado.

Solución a la Adivinanza de nuestro número anterior:
LA SANGUIJUELA

CRUCIGRAMA

Número 2.124 — Por MIROSPA

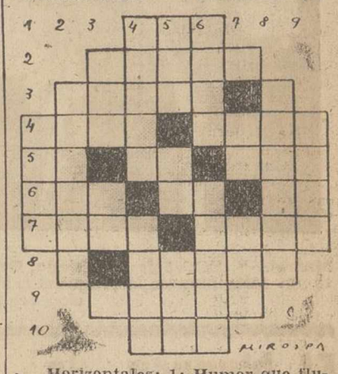

Horizontales: 1: Humor que fluye de los tumores llagas. 2: Modos musicales. 3: Practicar cierto deporte. 4: Infundio, patraña. (al revés) Tratado de un discurso. 5: (al revés) Fantasma imaginario para asustar a los niños. Nota musical. Observó. 6: Transferir. Deidad egipcia. Repetido: denota risa. 7: (al revés) Tejido. Pieza del ajedrez. 8: Engañado. 9: Planta medicinal de olor fuerte y nauseabuado. 10: Cerco.

Verticales: 1: Príncipe indio fundador de cierta religión. 2: Natural de la isla mayor de las Grandes Antillas. 3: Igual. Símbolo químico. 4: Excavaciones verticales en una mina. Ciudad italiana. 5: Alguna. Verbo. Hogar. 6: (al revés) Anillos. Aprieto. 7: Río del Brasil. Demostrativo. 8: Benedictino español que escribió el «teatro crítico español». 9: Enaltezcan.

Sol. al Crucigrama número 2.123:

Horizontales: 1: Cal. 2: Pulir. 3: Prior. 4: raoT. Amés. 5: oN. As. Asa. 6: Oid. Ra. Ar. 7: acaS. Pura. 8: Irene. 9: Otelo. 10: Asa.

Verticales: 1: Roca. 2: Pánico. 3: Pro. Da. 4: Cuita. Sita. 5: Alo. Sr. Res. 6: Lira. Apela. 7: Ma. Uno. 8: Pesaré. 9: Sara.

POMPAS FUNEBRES

Hontiyuelo

CASA FUNDADA EN EL AÑO 1881

Mayor, 184-186. Tfnos. 1707, 1583, 1258 y 3060.—PALENCIA

CASA DE SOCORRO

LESIONADOS. — El personal de servicio en la Casa de Socorro, ha prestado asistencia médica a los siguientes:

Francisco García, de 74 años, que sufría herida contusa en la región rotuliana izquierda.

Martín Barcenilla, de 49 años, herida cortante en la segunda falange del quinto dedo de la mano derecha.

Primer aniversario de la señora

Doña Juliana Arroyo Gonzalo

(VDA. DE HERRERO BENITO)

que falleció en Palencia, el día 3 de Octubre de 1957

A los 78 años de edad

Después de recibir los Santos Sacramentos y la Bendición Apostólica de S. S.

D. E. P.

Sus afligidos hijos Carmen Teresa de San Juan de la Cruz (Carmelita Descalza), María del Carmen (de la Institución Teresiana) y Teresa Herrero Arroyo; hijo político Timoteo Pérez Rodríguez (Interventor del Excelentísimo Ayuntamiento de Palencia); hermanas Clementina y María Arroyo Gonzalo; hermanos políticos; sobrinos, primos y demás familia,

Al recordar a sus amistades tan triste fecha ruegan una oración por su alma

Las misas que se celebren el día 3, en la Parroquia de San Lázaro (Las Claras), en la Iglesia de PP. Jesuítas (San Francisco), PP. Carmelitas (Rocamador), y Madres Carmelitas; así como la misa de funeral en la iglesia de Melgar de Fernamental (Burgos), serán aplicadas por el eterno descanso de su alma.

M.C.D.2022

LA MUJER Y LA MODA

GUERRA AL SACO Y AL TRAPECIO

Una novedad, la "piel" hecha con lana, y los abrigos-capa

1.—*El abrigo-capa con los hombros formando un arco. La sisa larguísima reduce el largo de las mangas.*
2.—*Capa envolvente y rústica. Cuello redondo. Cortes para los brazos, doble hilera de botones y línea arco en los hombros.*
3.—*El abrigo tipo gabán, recto, con jareta fruncida en la espalda y muy arriba marcando el talle alto, cuello muy grande de lana anudada a mano como las alfombras.*
4.—*El estilo* 1959. *Cuello amplio, hombros anchos y bajo más estrecho.*

Los abrigos de este invierno serán cómodos y... grandes. Los hombros ensanchados y redondos pero sin rigidez, las mangas huecas o anchas en las sisas y estrechas o acampanadas en el puño. El efecto voluminoso de los abrigos irá acentuado por los tejidos en que se han realizado; lanas peludas, lana mohair o lanas corrientes con forro de piel.

Vuelve el abrigo recto, tipo gabán, con el busto marcado, con la amplitud hacia el bajo. El motivo que lo renueva del tipo clásico, es la cintura alta del mismo tejido e incrustrada.

El otro tipo de abrigo que triunfará se llama pingüino. Es la línea opuesta al trapecio. Hombros amplios y bajo más recogido.

Los cuellos son con frecuencia muy voluminosos. Entre los altos hay algunos que cubren la parte del mentón. Entre los anchos las pelerinas y los cuellos-chal.

Los colores más en boga, violeta, verde ácido, verde musgo, rojo, mucho rojo y extensísima variación de marrones y beiges.

El negro para vestir.

Vuelve a triunfar la piel hecha con lana lo que fué una locura hace treinta años. Se trata de «piel» hecha con lana anudada y trabajada como una alfombra a mano. Mezclados varios tonos de lana, resulta una especie de tweed esponjoso y hueco tal como la moda de hoy exige.

En muchos abrigos, el talle alto se marca con una jareta fruncida que a veces solo alcanza a la espalda. Esta jareta puede ser más o menos ancha, según lleve dentro una cintura o un simple cordón.

Otro elemento que Dior-Saint Laurent ha puesto al día son los abrigos-capa, rústicos, envolventes, infantiles como los de los colegiales y con frecuencia forrados de piel.

Muchos abrigos llevan las sisas tan amplias y montadas tan bajas que tienen un verdadero aire de capa.

CLEO

Volvemos a los talles altos

Era de esperar que la moda de la línea «saco» produjese una reacción en el mundo modisteril, como así ha sucedido, y se buscase una línea mejor en la que se anhelara el recuerdo feliz de cuando la mujer podía realzar su silueta y prestarla mayor feminidad aún si era posible.

Yo creo que ya nadie recordaba haber visto mujeres tan horribles como este verano, con esa especie de camisones sueltos, en contraposición con los bien entalladitos de las mujeres francesas que invadían nuestras playas. Y... menos mal que no se vieron trajes excesivamente cortos.

La falda estrecha, a veces drapeada, como en el 46-47 vuelve en los trajes de vestir.

El largo, se reduce a 36 centímetros y el talle en su sitio, si bien permitiendo el corte princesa para aquellas personas cuya estatura y no excesivos kilos se lo permita.

El clasicismo de los trajes sastres ha desaparecido y siguen las chaquetas cortas y casi sueltas.

Los colores grises los preferimos y, como de costumbre, el negro preside los conjuntos más elegantes.

Lindas blusas de encaje. En algunas de batista vuelven las chorreras y los broches son adorno de solapas de abrigos y trajes.

Como en el invierno anterior, los collares siguen siendo detalle primordial de los conjuntos y en cristal se logran efectos verdaderamente bellos.

No digo nada de las pieles, porque ellas ya se sabe constituyen por sí mismas el mejor complemento de la mujer elegante y su variedad hace que puedan llevarse en cualquier hora del día, siempre que sepamos escoger la clase y hechura que ha de acompañarnos en las diversas circunstancias que pueden presentarse.

Las mangas de Dior están montadas bajas, ya que así puede conseguir la línea «arco» que tanto persigue en sus creaciones.

Los drapeados en los cuellos de los abrigos es lo más importante de sus nuevas líneas, así como los cuellos enormes de piel para los conjuntos de vestir.

Una moda, en fin, la de este otoño, con las ansiadas variantes y modificaciones de buen gusto que todas esperábamos.

COCINA ESPAÑOLA

TERNERA CON MACARRONES

Cantidades: 500 gramos de ternera en un trozo, 200 gramos de macarrones.

Hágase un estofado con la ternera, rehogándola en dos cucharadas de aceite y una de manteca de cerdo; después de rehogada se coloca en un puchero con el aceite y manteca y se añade media cebolla partida en trozos, una zanahoria partida en rodajas, dos dientes de ajo sin pelar, una hoja de laurel, dos ramas de perejil, una ramita de tomillo, tres o cuatro granos de pimienta, sal y un vaso de vino tinto. Déjese cocer, bien tapado el puchero, hasta que esté hecha la carne; se saca la salsa y se pasa ésta por el chino.

Pónganse a cocer aparte, en agua hirviendo y sal, los macarrones partidos; déjense dar un hervor, escúrranse y échense en la salsa de la ternera, donde terminarán de cocer; después de lo cual se verterán sobre la ternera partida y colocada en una fuente.

PATATAS EN SALSA BLANCA

Cantidades: medio kilo de patatas medianas, 40 gramos de mantequilla, dos cucharadas de harina, un ramito compuesto de un casquito de cebolla, dos ramas de perejil, una pizca de laurel y otra de tomillo, atado todo junto; cuatro cucharadas de nata de leche cruda (o medio vaso de leche cocida, si no la hay), sal, pimienta y unas raspaduras de nuez moscada.

Pónganse a cocer las patatas con su piel en agua y sal. Pélense después y córtense en rodajas, y sin dejarlas enfriar cúbranse con la salsa siguiente, que se prepara de antemano:

En una cacerola se derrite la mantequilla y se deslíe en ella la harina, dejándola freir un rato para que pierda su sabor de cruda; se moja luego con cucharón y medio de agua caliente; se bate con el batidor de alambre o simplemente con un tenedor para que ligue bien la harina, o sea que espese la salsa, y se sigue batiendo hasta que rompe a hervir; se le añade entonces el ramito, la pimienta, la nuez y la sal necesaria; se retira a un costado del fogón para que hierva despacio unos veinte minutos; se retira, añade la nata o la leche, se mezcla, se cubren las patatas con esta salsa y se sirve bien caliente. Unos huevos duros partidos en rodajas para guarnecer y mejorar este plato no están de más.

Cada semana en una parte de mundo

Trajes de azúcar.—Las elegantes de Filipinas pronto llevarán trajes de azúcar. Un hombre de negocios de Manila, construye actualmente una fábrica gigantesca en la que se transformará la caña de azúcar en tejido de rayón.

Un pensamiento para cada día de la semana

Lunes.—Del odio puede salvarse, de la envidia... no.

Martes.—Cuando llegas al fondo de algunas personas más nos hubiera valido ignorarlas.

Miércoles.—El corazón ama, pero la cabeza debe dirigir sus sentimientos.

Jueves.—La felicidad sólo puede existir en el sacrificio.

Viernes.—Una hora de alegría es, a veces, el recuerdo que puede compensarnos del dolor perpetuo.

Sábado.—Nada hay que fortifique tanto como aprender a llorar a solas.

Domingo.—La mayoría de los sueños es el ideal de las almas buenas.

Se puede guardar la línea comiendo de todo, pero con limitación

(Servicio de ARGOS especial para nuestro periódico. Prohibida la reproducción).

La obesidad, o simplemente un peso desproporcionado a la estatura, preocupa a muchas personas especialmente a las mujeres, celosas en guardar la línea. Las compañías de seguros de vida, interesadas en que sus clientes alcancen una vida lo más larga posible, porque así recaudan más cuotas y pagan menos pensiones, hacen una propaganda intensa contra el engordamiento.

Un individuo gordo puede compararse a una estufa llena de carbón. De la estufa puede sacarse fácilmente el carbón, pero no así la grasa del cuerpo humano, aunque quirúrgicamente también puede hacerse. Tal operación no es ciertamente un procedimiento racional ni agradable que pueda ser aplicado con carácter general.

Otro sistema más práctico que quemar el carbón y no añadir grandes cantidades. Es lo que tiene que hacer el hombre: quemar grasas y no introducir muchos alimentos. No tiene sentido decir que si se come mucho o si se come poco. Hay que adoptar una unidad de energía, que es la caloría. Un individuo en reposo consume normalmente 1.700 calorías al día, y en actividad, entre 2.200 y 2.300. Este es un valor que puede considerarse como de consumo medio. En trabajos pesados puede consumirse 6.000 ó 7.000.

Si un sujeto que consume 2.200 calorías introduce sólo 1.500, tendrá un déficit de 700, que serán suplidas por la combustión del propio tejido adiposo alrededor de 100 a 120 gramos de este tejido que libera tal energía. Tal individuo perderá de 100 a 120 gramos de peso corpóreo al día. No es mucho, se pensará, pero deberá atenerse estrictamente a esta cantidad para perder unos 20 kilos en seis meses.

Comer poco es horriblemente difícil. No se trata únicamente de calmar el hambre ni de sentir la satisfacción que produce el estómago lleno, sino de satisfacer una tendencia extraordinariamente instintiva. Para limitar la comida se necesita una gran fuerza de voluntad, que pocos poseen. Por esto, en Norteamérica hay clínicas en las que el que desea adelgazar no tiene posibilidad de tomar otros alimentos que los que le dan.

Existen muchos métodos. Algunos prohiben en absoluto el agua en las comidas; otros permiten un litro o otro y medio. Otros se fundan en la ingestión de una sola categoría de alimentos, a voluntad. Pero todas estas dietas, que logran momentáneos predicamentos son abandonados por desagradables. Tal fué la que tuvo mucho auge en América, de sustituir el pan por la rodaja de patata. Después de tantos procedimientos, la verdad es que el más eficaz es el de limitar la cantidad de la comida, pero sin excesos que comprometan la salud.

En resumen, lo más práctico es ir eliminando grasas paulatinamente, ingiriendo menos calorías que las que se consumen. Ciertamente, se necesita un gran esfuerzo de voluntad y será preciso que el que desee adelgazar haga sus comidas a solas, pues, de estar acompañado de comensales, sufrirá enormemente viendo que los demás toman cuanto les apetece, mientras que él tiene que acortar voluntariamente su ración. No se trata, pues, de privarse de ciertos manjares, sino de comer con moderación.

DOCTOR X. X.

S. E. S.
FAJAS A MEDIDA
Mayor, 197
Teléfono, 3071

LA FIESTA NACIONAL

El "espaldismo" es el antitoreo

Pero puede ser el camino más corto para ganar millones

Madrid. — (Servicio de ARGOS especial para nuestro periódico. Prohibida la reproducción).

Ya en las últimas etapas de temporada taurina, ha surgido la esperada novedad, que según todos los síntomas, puede ser muy "taquillera". Se trata de un flamante "doctor en Tauromaquia". Miguelín, que ha irrumpido triunfalmente en la superior categoría después de una brillante campaña novilleril. Su balance de trofeos no puede ser más elocuente. En sus primeras actuaciones desde las plazas del Sur a las de Castilla la Vieja ha recolectado buen número de trofeos: orejas, rabos y hasta patas, como si viniese dispuesto a poner por su cuenta una casqueria.

¿Qué trae de nuevo el flamante matador de toros?... Algo muy importante sobre todo: un valor desmedido, impresionante. Con esta cualidad no es difícil convencer "a priori" a tirios y troyanos. El torero valiente contagia su emoción a los graderíos. Y con "su verdad", capaz de arrollar todos los prejuicios, el éxito no puede negársele.

Esto es lo que hace Miguelín: convencer y vencer con su valor sin trampa. Sale a jugarse la vida y se la juega limpiamente todas las tardes —al menos en estas de sus primeras actuaciones— metiéndose materialmente entre las astas de sus enemigos y acelerando los latidos cardiacos de las multitudes que, asustados, le contemplan. ¿Es esto nuevo? Nuevo no lo es, pero sí, poco frecuente. Antes que el se han "arrimado" hasta la taquicardia colectiva otros diestros. Se "arrimó", por referirnos a los más modernos, el Litri, que hizo gala de valor espartano en casi todas sus actuaciones. Se "arrimó" hasta lo inverosímil el conquense-albaceteño Chicuelo II que también se especializó en asustar a las gentes todas las tardes en que se vestía de torero. Y uno y otro amasaron prontamente pingüe fortuna, legítimamente ganada con la reiterada exposición de sus vidas.

Por lo que vemos Miguelín quiere seguir idéntica trayectoria. Cierto que lo que hace no es nuevo. Tampoco lo es su "toreo de espaldas". Esos pases en cadena vuelto de espaldas al toro, mirándole por el rabillo del ojo, emocionan a muchos. Sin duda, a los más. Los buenos catadores del toreo alegan —y no les falta razón— que eso no es torear. Más aún: que el "espaldismo" es el anti-toreo.

En una posición tan contraria a la natural de la lidia, que es la de frente, no puede darse ninguna de las tres normas "sine qua non" del arte de lidiar toros bravos. Vueltos de espaldas al toro no se puede parar, templar ni mandar. Lo único que se consigue es asustar al público, jugándose la vida con un gesto más propio del suicida que del artista.

En el "espaldismo" tampoco hay estética, ni puede haber dominio de la res. Esos esguinces y escorzos del cuerpo a un milímetro de la astas que pendulean bajo el sobaco del diestro para sacárselas por el otro lado, con una increíble contorsión de la cintura, son más propios de pista de circo que de la seriedad dramática de un ruedo taurino.

Por CURRO ALAMARES

Habra que reconocer por supuesto, el valor temerario que se necesita para practicar esas suertes que no tienen nada de pases, puesto que el pase —su nombre lo dice— implica cambios de terreno entre el torero y el toro. En el cite de espaldas el diestro se libra de la embestida —cuando se libra— poniendo en juego el

estrabismo de la mirada y la agilidad de su cintura y de sus piernas. Pero el manejo del engaño, el juego de la muñeca, que es lo que permite el temple y el mando en el pase natural, eso no se puede conseguir volviéndose de espaldas al toro.

Todo esto parece evidente para el buen aficionado. Pero, desgraciadamente, cada vez acuden a las plazas menos aficionados que sepan ver y entender el toreo.

La masa se contenta con la emoción. Y buscando estas emociones llena lo mismo los graderíos de un campo de fútbol o de un estadio de lucha libre.

El público siempre tiene razón porque es, en definitiva el que paga y el que sostiene el espectáculo. No está por tanto, equivocado Miguelín, que irrumpe en el escalafón de matadores con el propósito de encarecer la tila y, por consiguiente, también sus propios honorarios.

Quedamos en que su "novedad" no es tal "novedad". Tiene poco que ver con el toreo clásico. No aspira Miguelín a ser un revolucionario por el camino de la estética como lo fué el trianero Juan Belmonte.

Solo aspira a ganar millones lo antes posible. Sus armas son las mismas que emplearon otros diestros antes que él y con estupendo resultado económico. Una mezcla de acrobacia, temeridad y "llapiserismo". Si esto desagrada a la minoría que sabe paladear el buen toreo, y anardece, en cambio, a la inmensa mayoría que solo busca la emoción, no hay duda que Miguelín ha elegido el camino más corto para engrosar sus cuentas corrientes. Y esto es lo que se trata de demostrar. Pues ¡adelante, Miguelín, con su toreo de espaldas, no apto para cardiacos...!

Anecdotario taurino

Un brindis que dió mucho que comentar

En el año 1884, el año de la alternativa de Mazzantini, casi toda España estaba tocada de la extraordinaria influencia de aquel diestro elegante. Había sombreros Mazzantini, corbatas Mazzantini, pañuelos Mazzantini, zapatos Mazzantini y hasta limpiadientes Mazzantini. Jamás se había conocido aquello, y la verdad es que «aquello» tocaba los límites de la extravagancia.

El nombre del novel diestro interesaba a las gentes refractarias al espectáculo taurino, a las personas que no iban a los toros y aun a los mismos enemigos de la fiesta, pues era algo insólito, e inconcebible para algunos, que un torero fuera señorito, hablara varios idiomas y procediera en su vida de sociedad igual que un hombre de refinada cultura.

Como en muchas de las corridas llamadas «de tabla», Mazzantini tomó parte aquel año en las de la feria de Logroño, la segunda de las cuales se verificó el 22 de septiembre. Lidiáronse en ella toros de Mazpule, alternó con Don Luis, Fernando «el Gallo» y asistió a la fiesta don Práxedes Mateo Sagasta, riojano él, nacido en Torrecilla de Cameros y hombre político que, aun sin estar en el Poder (entonces lo disfrutaba Cánovas), gozaba de mucha popularidad.

Mazzantini no perdió la ocasión de brindarle un toro en presencia de sus paisanos, quienes sentían por don Práxedes casi veneración, y, en efecto, le brindó la muerte del cuarto, llamado «Tostado», negro listón y cornidelantero, con el que, a decir verdad, no se lució ni poco ni mucho el flamante estoqueador.

Pero Sagasta le obsequió con una petaca llena de cigarros y una tarjeta, y cuando Mazzantini subió al palco del hombre público para darle las gracias, la concurrencia, puesta en pie, ovacionó igualmente a don Práxedes que a don Luis.

Al conocerse en España aquellas fuerzas cruzadas entre ambos, hubo muchos comentarios. Y los mal intencionados los atribuían a cosas al margen de la afición y de la amistad.

Ahora que don Práxedes, por lo que dicen, al conocer aquellos rumores, dibujaba aquella sonrisa característica de su boca grande, sonrisa que servía para confundir a sus mayores adversarios.

EL CURSO DE LA TEMPORADA

Hasta el domingo 28 de septiembre, los diestros que a continuación se citan han toreado en las plazas de España, Francia y Portugal las siguientes corridas:

MATADORES DE TOROS

Gregorio Sánchez, 80; Chamaco, 75; Antonio Ordóñez, 74; Curro Girón, 56; Jaime Ostos, 54; Julio Aparicio, 41; Luis Miguel Dominguín, 38; César Girón, 33; Luis Segura, 31; Abelardo Vergara, 29; Joaquín Bernadó, 27; Rafael Ortega, 26; Manolo Vázquez, 24; Antonio Bienvenida, 23; Pacorro 23; Pepe Cáceres, 21; MARCOS DE CELIS, 21; Fermín Murillo, 21; Pablo Lozano, 17; Antoñete, 17; Chicuelo, hijo, 17; Juan Antonio Romero, 16; Carlos Saldaña, 15; El Trianero, 14; Carlos Corpas, 12; Rafael Girón, 12; Victoriano Valencia, 12; Manuel Segura, 12; Juan Bienvenida, 11; Guillermo Carvajal, 11; Antonio dos Santos, 9; Dámaso Gómez, 7; Paco Mendes, 7; El Tino, 7; Manuel Cascales, 7; Isidro Marín, 7; Miguelín, 6; Cayetano Ordóñez, 6; Josellito de Colombia, 6; José María Recondo, 6; Mario Cabré, 6; Cabañero, 6; Rafael Pedrosa, 5; Juan Montero, 5; Alfonso Merino, 5; B. Jiménez Torres, 4; Paco Corpas, 4; Diamantino Vizeu, 4; Joaquín, Marques, 4; Javier Gómez, 2.

Y una: El Choni, Jaime Malaver, Enrique Vera, José Ordóñez, Antonio Vázquez, Carriles, El Turia, Sanluqueño, Sérvulo Azuaje, Chiquilín, Sergio Flores, José Trincheira y Vázquez II.

MATADORES DE NOVILLOS-TOROS

Antonio González, 58; Diego Puerta, 56; José Trincheira, 38; Miguelín, 36; Mondeño, 29; Curro Romero, 28; José Julio, 27; Cabañero, 25; Armando Soares, 23; Emilio Redondo, 22; Pepe Osuna, 22; Curro Montes, 21; Antonio de Jesús, 21; Andrés Hernando, 21; Vázquez II, 20; Pierre Schull, 18; Pinto, 18; Pepe Luis Ramírez, 18; Victoriano Valencia, 17; Victoriano de la Serna, 16; Antonio Cobijano, 15; Adolfo Aparicio, 15; Rafael Paula, 14; Chicuelo III, 14; Alfonso Ordóñez, 14; Manuel Blázquez, 13; Luis Alviz, 13; Pepe Alvarez, 13; Manuel Segura, 13; Emilio Oliva, 12; Antonio Cobo, 12; Tomás Sánchez Jiménez, 12; Antonio Mahillo, 12; Fernando Zabalza, 12; Francisco Rodrigo, 12; Civil, 12; Luis Alfonso Garcés, 12; Santiago dos Santos, 12; Rafael Mariscal, 11; Juan Vázquez, 11; Luis Segura, 11; El Trianero, 11; Luis Ortego, 10; Paco Cansino, 10; Relámpago, 9; Victor Quesada, 9; Paco Calvo, 8; Juan Coello, 8; Limeño, 8; JULIO MAIQUEZ, 8; Salunqueño, 8; Abelardo Vergara, 8; Manuel Carra, 7; El Greco, 7; El Tano, 7; Antonio Palacios, 7; Curro Gómez, 7; Sergio Flores, 7; Pepe Ortiz, 7; Fernando Segarra, 7; Sergio Díaz, 7; Luis Lucena, 7; Angel Carmona, 7; Manolo Martín, 7; El Pío, 7; Manuel Lozano, 6; José Carbonell, 6; Chiquilín, 6.

ESCENARIOS Y PANTALLAS

ACTUALIDAD TEATRAL MADRILEÑA

Tercer éxito de la temporada: «Juicio contra un sinvergüenza», de Alfonso Paso

Con regocijo popular y crítica adversa, ha estrenado también Víctor Ruiz Iriarte

En el Calderón se presentó Marifé de Triana y otros teatros reanudan con reposiciones

Madrid.—(Servicio de ARGOS especial para nuestro periódico. Prohibida la reproducción).

Al finalizar septiembre casi todos los teatros han inaugurado ya la nueva temporada. En la misma semana lo han hecho, con estrenos, el Reina Victoria y el Cómico, en género verso; el Calderón, con folklore; el Martín, el Eslava y La Latina, con reposición de revistas —«Una jovencita de 800 años», «Te espero en Eslava» y «El festival del beso», respectivamente—, y el Fuencarral, con sesiones de hipnotismo a cargo del profesor Alba y la misteriosa medium Gioconda. Veamos en qué han consistido las novedades, pues las reposiciones de la anterior campaña dejan de serlo.

«JUICIO CONTRA UN SINVERGUENZA», DE ALFONSO PASO, EN EL REINA VICTORIA.—Constituye el tercer gran éxito de la nueva temporada —los anteriores fueron «Huracán sobre el Caine», en el Infanta Isabel, y «Panorama desde el puente», en el Lara—, tanto para el autor Alfonso Paso, como para el protagonista Alfonso Granada, sobre el que gravita el mayor y más difícil trabajo de la obra, que le coloca en el cenit de su carrera artística. Las ovaciones fueron prolongadas y atronadoras para ambos y para toda la compañía.

Este personaje es un buen hombre desposeído de su empleo por las prevaricaciones de unos funcionarios y, del cariño de su esposa, por la neurosis de la misma. Para demostrar su honradez, organiza un juego de sociedad en el que demuestra que los sinvergüenzas son sus adversarios, y poner, así, de vuelta y media, a las capas sociales más elevadas. ¿Un asunto demagógico? Ciertamente, y nada nuevo. Este es el principal reparo que se le pone al autor, que hace gala de sus cualidades características —vivacidad de diálogo, agudeza en las réplicas, habilidad constructiva, etc.—, capaces de interesar y divertir al público, que no reparó en las apuntadas observaciones, entregándose por entero al juego y aplaudiendo, como hemos dicho, con frenético entusiasmo.

«UNA INVESTIGACION PRIVADA», DE RUIZ IRIARTE, EN EL COMICO.—La excelente formación cómica que encabeza el triunvirato Alfayate, Rafaela Rodríguez y Aurora Redondo, ha dado con una obra que garantiza una larga permanencia en el Cómico, pues a juzgar por el regocijo que produjo a los espectadores y las ovaciones con que la premiaron, este juguete cómico de Ruiz Iriarte, sin más pretensiones que las de hacer reir, ha de llevar mucho público al popular teatro de la calle del Maestro Victoria. La sorpresa —para los más exigentes y para la crítica— ha sido que Ruiz Iriarte, un autor de talento y renombre, haya descendido a escribir una farsa trivial, forzada y artificiosa, aunque no falten algunos chispazos de ironía y humor de buena ley.

«VENDO LA SOMBRA», DE LLABRES, MOLINA MOLES Y GORDILLO, EN EL CALDERON.—Los señores Llabrés y Molina Moles han escrito un libro ágil, variado y entretenido y el maestro Gordillo ha compuesto una música que se oye con agrado, sin que moleste la repetición, para el lucimiento de esta simpática y popular artista que es Marifé de Triana, con todo su brillante acompañamiento, por lo que el público del Calderón, el teatro del folklore, aplaudió a rabiar y lo pasó magníficamente. Un nuevo y clamoroso triunfo para autores e intérpretes.

SE PREPARA UN «DON JUAN TENORIO» DEL RENACIMIENTO.—En nuestra crónica anterior exponíamos el programa de Claudio de la Torre para el María Guerrero. Hoy nos referimos a los proyectos de don José Tamayo para el otro teatro oficial, el Español. Inaugurará la temporada el día 7 de octubre «La galera», de Hernández Pino, con un buen reparto, pues entre las actrices figuran Irene López Heredia, Pilar Bienert y Victoria Rodríguez (cedida por el María Guerrero) y entre los actores, Carlos Lemos, Bruguera y Guillén. Después vendrá un nuevo y ambicioso «Don Juan Tenorio» de nueva ambientación, enmarcado en el Renacimiento. Seguirá una obra de Buero Vallejo, con la particularidad de tratar un tema de fondo histórico que hasta ahora no había abordado el famoso autor. Y si estas tres obras dejan aún tiempo libre, se hará teatro clásico en el coliseo de la Plaza de Santa Ana.

D. FRESNO RICO

Charlie Chaplin contra Charlot

Cuando un autor crea un personaje verdaderamente humano, corre el peligro de ser absorbido por él. Esto ocurrirá indefectiblemente cuando el personaje creado sea auténticamente universal. Bien pudiéramos decir que el personaje sostiene al autor y no viceversa. No recordamos a D. Quijote por Cervantes, sino que recordamos a Cervantes por D. Quijote. ¿Qué necesita D. Juan, de Tirso de Molina, o la Celestina, de Rojas o Hamlet de Shakespeare para andar por el mundo? Absolutamente nada. Por el contrario, son precisamente sus autores los que precisan de ellos para perdurar en la memoria de las gentes. D. Miguel, en una de sus "nivolas" nos mostró en todo su dramatismo la angustiosa situación en que queda el autor completamente a merced de su personaje. También Pirandello sabe algo de esto.

CHARLOT

Charlie Chaplin creó a Charlot e inmediatamente le recibimos con los brazos abiertos. Charlot no entendía de política, ni le importaba.

Era mucho más simple. Unicamente pretendía hacer el bien aún a costa siempre del ridículo. Pensábamos que D. Quijote había cambiado la celada por el hongo y en el fondo nos dolía que su acendrado humanitarismo terminara fatalmente enterrado en la nauseabunda crema de una voluminosa tarta. (Esta vez Sancho había tornado en agresividad su socarronería). Y aunque al final de la película veíamos con pena alejarse a Charlot, sin hacer caso de las luces de la ciudad que aún le guiñaban su burla despiadada, no nos apurábamos mucho. Sabíamos que ese polvo que se sacudía con elegante resignación, volvería de nuevo a sus botas desmesuradas.

Pero un día Charlot se marchó definitivamente. Chaplín pretendió reemplazarle. Grave error. Charlot había adquirido tal vitalidad que absorbía fácilmente sus destellos de personalidad. En "Candilejas" le pidió ayuda, y Charlot, nada rencoroso, acudió solícito, llevando incluso a uno de sus amigos entrañables, con el que representó una parodia musical de antología.

Pero ¿por qué Charlie Chaplín nos resucitó en esta película un Charlot moribundo? Brock, el gran payaso suizo, afirmaba, y su propio ejemplo constituía el mayor convincente argumento, que en un buen payaso no guarda relación la vejez física con la espiritual. Y Charlot era un payaso genial. ¿Qué necesidad tenía de emborracharse para excitar su ingenio? No, decididamente no estuvimos de acuerdo con Chaplín.

En "Un rey en Nueva York", si exceptuamos la reiterativa escena de la manguera y el número cómico del cabaret, no vimos a Charlot por ningún sitio. Echamos mucho de menos su aristocrático estoicismo y su suave ironía. En ninguna película como en esta, Charlie Chaplín era el director, el guionista, el protagonista etc. etc. Por eso nos decepcionó en cierto modo, porque faltaba la cálida comprensión poética de Charlot.

MARTIN ALCORTA BENEYTE

SE NECESITAN
OFICIALES MECANICOS
GARAJE BASCONES
AGUILAR DE CAMPOO

M.C.D.2022

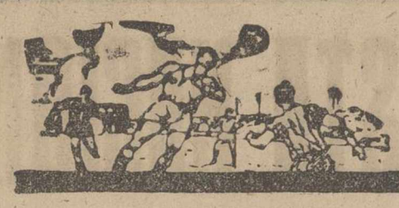

Deportes

La crisis del "Atlético Palencia" en vías de solución

Se organiza la salida para Aranda de un autocar

Continúan con gran actividad las gestiones para buscar una solución, lo más rápida posible, a la crisis planteada en el «Atlético Palencia», motivada por la dimisión irrevocable presentada por el señor Carriedo del cargo de Presidente. Por cierto que como nos han preguntado numerosos lectores si conocíamos las causas que habían motivado esta dimisión, contestamos a esos y a todos que, oficialmente, no se nos ha comunicado nada en este sentido. Pero que, indudablemente, la causa esencial de la dimisión han sido las preocupaciones que embargan al señor Carriedo, por enfermedad de su señora esposa, ya que la dirección del Club le ocupaba mucho tiempo y preocupaciones nuevas, que venían a sumarse a las familiares. Lamentamos muy de veras lo que ha motivado la dimisión, y hacemos votos porque en plazo breve, como es de esperar, mejore su esposa hasta volver a la normalidad.

Este hecho, y la ausencia del señor Carriedo, que tuvo que salir para Madrid por los motivos citados, han retrasado y retrasan de momento, por algunos días la total solución del asunto, pues lo precipitado de la salida del señor Carriedo le impidió como hubiera sido su deseo, hacer una entrega en regla a sus sucesores, lo que hará inmediatamente que regrese.

Pero no por este retraso momentáneo, la cosa está parada. Antes al contrario, las gestiones se llevan con suma celeridad. Anoche hubo una importante reunión en la que se estudió el asunto y sus posibles e inmediatas soluciones.

Por de pronto, la gestora que ahora se ha encargado del Club, hace todo lo preciso para que la vida del Club, siga su curso normal.

AUTOCAR A ARANDA

Y uno de los acuerdos tomados es el de montar un autocar para Aranda de Duero para el próximo domingo, en que se desplazará el equipo a aquella localidad para jugar el partido de Liga.

Con este motivo se admiten peticiones de las plazas vacantes que hay en el autocar, confiando se cubran rápidamente para que un grupo de «hinchas» acompañen al conjunto palentino y le animen allí en Aranda, en representación de toda la afición palentina. Los jugadores se sentirán así, apoyados en su moral, y se saldrá al campo con todo el entusiasmo posible, para ver si se obtiene un feliz resultado.

Y ya que hemos citados a los jugadores, podemos informar que quizá hoy o acaso mañana, se tendrá un cambio general de impresiones con ellos para darles a conocer, de manera oficial, el estado del asunto y exponerles lo que ya adelantamos nosotros ayer; que no deben tener preocupación, puesto que el Club seguirá adelante apoyado por palentinos estusiastas para que el «Atlético Palencia», tenga el florecimiento y renombre que siempre ha tenido desde hace muchos años.

Algo más: Se están ya haciendo gestiones también, para ampliar la base del equipo. Se cuenta, hasta ahora, con pocos elementos. Ante posibles bajas y lesiones, podía quedarse en cuadro. Pues, bien. Ya hay entabladas, repetimos, algunas gestiones para buscar alguno o algunos elementos más, que refuercen la plantilla, y empezar así el camino que conducirá a que el «Palencia», esta temporada sea lo que siempre fué: Un gran equipo que llene de satisfacciones a la afición local.

El derecho de retención sobre los futbolistas va contra nuestras leyes

Tanto el Código Civil como la Ley de contrato de trabajo se oponen a sus preceptos

El inexistente «caso Garay» (ya qué sólo hubo una propuesta del Barcelona no aceptada por el Atlético de Bilbao), que con tanto interés ha seguido la afición futbolística de media España, ha puesto nuevamente sobre el tapete el discutido derecho de retención (ahora bajo la denominación de «opción»), concedido a los clubs españoles por las normas dictadas por la Real Federación Española de Fútbol.

Supuesta la existencia de un contrato y en tanto se encuentre en vigor, hay que estar a lo establecido en sus cláusulas, por lo que el problema no puede plantearse hasta que, transcurrido el plazo fijado, haya necesidad de regular de nuevo la relación que liga al jugador con el club.

Ahora bien, las normas establecidas por la Real Federación Española de Fútbol en el vigente Reglamento de Jugadores y Entrenadores, establecen en su artículo 99 un derecho de opción en favor del club «en virtud de razones técnicas y exigencias de orden específicamente deportivas conducentes a mantener la unidad y necesaria cohesión de los equipos» —curioso e interesante razonamiento)—, conforme al cual, y cuantos años lo desee, el club podrá contratar nuevamente al jugador, siempre y cuando le conceda la misma cantidad que le ofrezca otro club con las siguientes

CIFRAS MAXIMAS:

—Si el jugador tiene categoría internacional (por haber jugado por lo menos tres partidos de esta clase)	150.000 ptas.
—Si pertenece a un club de Primera División	125.000 »
—Si pertenece a un club de Segunda División	100.000 »
—Si pertenece a un club de Tercera División	70.000 »
—Si pertenece a un club de Primera Regional	50.000 »

Por tanto, se da aquí el caso curioso de que finalizando un contrato no puede una de las partes disponer libremente de su persona, sino que ha de continuar sujeto a la disciplina de su antiguo club, y no previo pago de la cantidad que libremente se estipule, sino con arreglo a una tasa, la cual, y esto es cosa generalmente sabida, no se cumple cuando de jugadores de cierta categoría se trata.

CONTRARIO A LA LEY

Estos preceptos, que de una u otra forma se aplican de antiguo, están en completa contradicción con nuestras principales leyes. El Código Civil al hablar del arrendamiento de servicios (dentro del cual se encuentra el contrato entre un futbolista y su club), dispone que «el arrendamiento hecho por toda la vida es nulo», y es evidente que el sistema aplicado en España supone, en la práctica, una sujeción al club «por toda la vida futbolística del jugador». Por otra parte, el club, finalizado el contrato, puede *dejar en libertad* (una curiosa frase que indica ciertas reminiscencias de la esclavitud) al jugador, facultad que éste no tiene, aunque en algunas ocasiones se le permita «comprar su libertad» para celebrar contratos con otros clubs.

CONTRATO DE TRABAJO

Pero lo más curioso es que la relación que une al club con el jugador es una relación laboral. Lo es, aun cuando muchos consideran que la ley de contrato de trabajo no se aplica en estos casos. Y para comprobarlo vamos a ver lo que dice esta Ley. Según su artículo primero:

«Se entenderá por contrato de trabajo, cualquiera que sea su denominación aquel por virtud del cual una o varias personas participan en la producción, mediante el ejercicio voluntariamente prestado de sus facultades intelectuales y manuales obligándose a ejecutar una obra o a prestar su servicio a uno o varios patrones o empresarios o a una persona jurídica de tal carácter, bajo la dependencia de éstos, mediante una remuneración, sea la que fuera la clase o forma de ella».

De acuerdo con este texto las condiciones para que exista este contrato en el caso del fútbol son:

1.—Prestación de un servicio: Jugar al fútbol.

2.—A un patrono o persona jurídica: el Club (persona jurídica de acuerdo con la ley de asociaciones).

3.—Bajo la dependencia del patrono: En los futbolistas, esta dependencia es mucho más severa que en el resto de los trabajadores.

4.—Mediante una remuneración: Es indiferente que consista en sólo la «ficha» o sólo el sueldo, o sólo las primas, o todo unido.

Un inconveniente al que salimos al paso, pues se objetará que el futbolista «no participa en la producción». Y no está por ello sujeto a esta ley. Es fácil la respuesta, ya que en la misma situación que el futbolista se encuentran los funcionarios administrativos del club, que, sin embargo, están sujetos a esta ley. Y sus artistas, en sus diversas facetas, tampoco participan en la producción y se hallan sin embargo obligados por sus preceptos. Unas vicetiples, sujetas a la Ley de Contrato de Trabajo, son por ello «partícipes en la producción», lo que hace totalmente lógico que se considere que los futbolistas también deben serlo. Esta objeción no sería admitida por un Magistrado de Trabajo, ya que a su amparo se impediría la aplicación de esta Ley en cuantas ocasiones se suscitara la duda de la participación en la producción de ciertos trabajadores.

LOS SEGUROS SOCIALES

Además, al considerársele al jugador fuera de la ley de Contrato de Trabajo se le excluye, automáticamente, de la protección de los Seguros Sociales y a las Mutualidades Laborales. Tiene, sí, una Mutualidad, pero limitada al tiempo que permanecen en activo y que sólo subre el riesgo de Accidentes; este riesgo, además, está cubierto en forma mucho menos generosa que nuestra Legislación de Accidentes de Trabajo.

En cuanto al resto de los Seguros Sociales, nada. Ni jubilación, ni Plus Familiar, ni Seguro de Enfermedad, nada. Ni siquiera se tiene en cuenta su tiempo como jugadores a estos efectos. Y no pensemos sólo en las veinte o treinta figuras que juegan en España, recordemos a los 3.035 jugadores profesionales que actuaron en la pasada temporada, todos los cuales carecen de la protección de que disfrutan la inmensa mayoría de los españoles.

LAS CAUSAS DE ESTA SITUACION

El que en España se considere que los futbolistas, y en general todos los deportistas no son trabajadores, proviene de la especial forma en que se regula esta actividad, que depende de la Delegación Nacional de Educación Física y Deportes, cuyos Reglamentos, no publicados en el «Boletín Oficial del Estado», tienen una fuerza de obligar muy relativa.

Pero, y aquí está el «quid» de la cuestión, la Federación Nacional de Fútbol exige que todos los contratos entre clubs y jugadores conste una cláusula en la que se consigne expresamente que ambas partes se someten a las decisiones y autoridades federativas, para que éstas resuelvan por vía reglamentaria cualquier cuestión que surja con motivo del contrato, comprometiéndose asimismo a acatar y cumplir las decisiones que por aquéllas se adopten, con expresa renuncia de cualquier tribunal. Y, claro está, que esa cláusula *manda*, porque el que se niegue a cumplirla se le retirará la licencia si es jugador, o el permiso para abrir el campo, o tomar parte en campeonatos, si es club.

LEGISLACION CONTRARIA

Apoyándose en estos reglamentos federativos, y contra la legislación general de la materia, la vigente Reglamentación Nacional de Trabajo en locales de espectáculos y deportes, establece en su artículo segundo la exclusión de sus normas del «personal artístico o técnico que con su actividad constituye el espectáculo en sí mismo».

Esta exclusión abarca dos clases de personas: los artistas, si de un espectáculo teatral, de circo o variedades se trata, y los deportistas, si se practica un deporte. Ahora bien, los primeros cuentan con una reglamentación laboral (la de Teatro, Circo o variedades) que protege sus derechos y reglamenta sus deberes, mientras que los deportistas se encuentran huérfanos de toda protección legal, ya que, como antes señalábamos, las normas de la Delegación Nacional de Educación Física y Deportes no tienen carácter legal por no publicarse en el «Boletín Oficial del Estado».

Con base en esa Reglamentación Laboral se han dictado dos resoluciones que niegan asimismo carácter de trabajador al deportista. Es la primera cronológicamente, la Resolución de la Dirección General de Previsión de 17 de diciembre de 1952, dictada como contestación a una consulta de la Delegación Provincial de Trabajo de Vizcaya. En ella se resuelve que los jugadores de fútbol, no están sujetos a las normas de contrato de trabajo, ni se encuentran por tanto, incluidos en el campo de aplicación de los Seguros Sociales Obligatorios.

Asimismo, una sentencia del Tribunal Supremo de 27 de marzo de 1957, declara que no tiene carácter laboral la relación existente entre una señorita pelotari y la empresa propietaria del frontón en que ésta actuaba. La sentencia basa su criterio en el hecho de que la Reglamentación Nacional de Trabajo en Locales de Espectáculos y Deportes, excluye expresamente de sus normas al personal artístico que constituye, en sí, el espectáculo. Estas relaciones, añade la sentencia, han de someterse a la Federación Española de Pelota para cualquier cuestión que se suscite entre las partes.

La existencia de estas disposiciones y resoluciones que niegan a los deportistas en general el carácter de trabajadores, no tiene la importancia que a primera vista pudiera parecer. Una ley, de rango muy superior a una orden (la que aprueba la Reglamentación), una resolución o una sentencia, establece las características del contrato, y las normas de inferior categoría no pueden establecer preceptos contrarios a ella y menos en esta materia del Derecho Laboral, cuyas normas tienen carácter de Orden Público y prevalecen sobre los posibles acuerdos entre las partes, si éstos se oponen a sus mandatos.

JUSTIFICACION INCOMPLETA

Las normas dictadas por la Real Federación Española de Fútbol, totalmente adecuadas para favorecer el mejor desarrollo de este deporte, ya que si se permitiera la libre contratación de jugadores dos o tres clubs poderosos acapararían en breve plazo todos los jugadores de alguna categoría, tienen en este punto una grave contradicción, no sólo con las normas jurídicas que informan el Derecho Español, sino con los principios fundamentales de la libertad humana.

(Es una exclusiva de «Serco». Prohibida la reproducción).

La quiniela de Argos

Ligera superioridad catalana en el doble choque entre barceloneses y sevillanos

Madrid.—(Servicio de ARGOS, especial para DIARIO-DIA. Prohibida la reproducción).

Después de la tercera jornada, aparecen emparejados Betis y Real Madrid con seis puntos en la cabeza, seguidos a un punto solamente por el Barcelona, perfilándose una emocionante pugna, sobre todo si los béticos salen victoriosos de su próximo encuentro en Sarriá, lo que daría para el siguiente un Betis-Madrid emocionante, en el que se dilucidaría el primer puesto. El conjunto sevillano, de no desinflarse, puede dar mucho que hablar y habrá que unirle a esos cuatro equipos, los de siempre, que buscan el título.

En la cola continúa, por ahora, el Celta, hundido por el peso de sus cuatro negativos, pero, sin embargo, la Real Sociedad y el Sevilla, con un solo punto le aliviarán las penas, habida cuenta que el equipo vigués recibió en su casa, en los dos encuentros que en ella se jugaron, al Atlético de Bilbao y al Real Madrid, equipos fuertes y capaces de poder vencer a domicilio a cualquier otro conjunto, aunque los vascos sucumbieran de modo claro ante el mejor juego y el mayor entusiasmo del Betis.

En esta cuarta jornada, nuestros pronósticos encierran diversas variantes, distribuidas del modo siguiente: tres doses en Primera y un dos y tres equis en Segunda. Total, siete variantes, que pueden dar muy bien un único boleto máximo acertante. ¡Ver para creer! Pero vayan ustedes viendo.

1.ª Y 2.ª DIVISION	
At. Bilbao-Zaragoza	1
Granada-At. Madrid	2
Las Palmas-Valencia	1
R. Madrid-Osasuna	1
R. Sociedad-Oviedo	1
Gijón-Celta	1
Español-Betis	2
Sevilla-Barcelona	2
At. Almería-Plus Ultra	X
Málaga-Elche	2
Hércules-Extremadura	1
Cádiz-Levante	1
Córdoba-Jaén	X
At. Ceuta-Murcia	X
RESERVAS	
Tenerife-Eldense	1
Badajoz-S. Fernando	1

ATLETICO DE BILBAO-ZARAGOZA.—El resultado no ofrece demasiadas dudas, pues la superioridad del equipo bilbaíno es notable y a ella hay que unir la ventaja de jugar en su campo.

GRANADA - ATLETICO DE MADRID.—Los madrileños deben vencer en Granada, aunque el rival es un equipo con muy buenos jugadores también. No obstante, y dado que la excursión a Dublín no debió cansarles demasiado, deben alzarse con la victoria que les permita no perder contacto con los primeros puestos.

LAS PALMAS-VALENCIA.—Resultado incierto. Nos inclinamos por el triunfo de los canarios

REAL MADRID-OSASUNA.— Victoria madrileña. Cualquier otro resultado se consideraría como sorpresa bomba. Existe una gran diferencia entre los dos rivales y el Real Madrid es superior en todas las líneas.

REAL SOCIEDAD-OVIEDO.—Aun cuando por muy escaso margen, debe vencer la Real al asturiano.

GIJON-CELTA.—No está nada claro el pronóstico. El Celta debe escalar posiciones con rapidez y muy bien pudiera ser Gijón el escenario de su despertar. De todas formas, los del Molinón no pueden permitirse lujos y, aun cuando no descartamos el empate o hasta la victoria de los visitantes, confiamos en el triunfo de los locales.

ESPAÑOL-BETIS.—Primer encuentro de la doble pugna sevillanos-barceloneses. ¿Quién llevará el gato al agua? El Betis puede vencer en Sarriá, aun cuando no sea más que para dar interés a los primeros puestos. La hazaña es difícil. Ahora es cuando podremos calibrar la potencialidad del conjunto sevillano.

SEVILLA-BARCELONA.—Más posibilidades tiene el Barcelona de triunfar en Sevilla, y por ello, en conjunto, parece ser que los catalanes serán los que salgan triunfantes de este doble choque.

En la Segunda División, el Plus Ultra puede hacer tablas en Almería, mientras que el Elche debe vencer en Málaga. El Jaén y el Murcia, por mayor experiencia es probable que logren puntuar en sus visitas a Córdoba y Ceuta. El Hércules/debe vencer al Extremadura, y el Cádiz, por su parte, superará al Levante.

JOSE LUIS DE CASTRO REBOLLEDA

EGIPCIOS E ISRAELITAS EN LOS ALREDEDORES DE ZARAGOZA

Cinco horas de viaje para asistir a la célebre batalla de los espejos

"Esto no hubiera podido lograrse nunca en California", afirma King Vidor

2.000 soldados, a las órdenes del comandante Martín, despiertan la admiración del equipo técnico de "Salomón And Sheba"

Madrid.—(Servicio de ARGOS especial para nuestro periódico).

King Vidor, a través de United Artists, ha tenido la gentileza de invitarnos a pasar unas horas en Zaragoza, sentando al periodista junto a su silla de rodaje. Ciertamente merecía la pena recorrer 236 kilómetros para asistir a la filmación de la "batalla de los espejos". La localización del campo de esta batalla está en Valdespartera, un terreno árido donde el sol y el polvo acentúan la impresión de desierto. Tyronne Power, George Sanders, Pepe Nieto y Maurice Marsac son, en el sexto día de rodaje de "Salomón and Sheba", elementos de reserva. En la llanura, sobre un ligero montículo, 360 soldados de la infantería israelita van a detener el sol con sus escudos, según la frase histórica. Frente a ellos y detrás de las cámaras, 600 egipcios, 60 cuádrigas y 150 caballeros, aguardan el disparo de revolver que les anunciará el momento de ataque.

Sobre el tinglado de los objetivos, Ted H. Richmond y el comandante Luis Martín, asesor militar de la película, observan la preparación del plano. Los radioteléfonos y los altavoces establecen la conexión entre ambos ejércitos. King Vidor pasa revista a todos los detalles. Su voz amplificada en la distancia, llega hasta su ayudante de dirección, Joe Kenny. El asesor militar cambia unas impresiones con Mr. Vidor, que imparte nuevas órdenes. Todo está a punto. Suenan los disparos de reglamento.

Comienza la impresionante carga. Soldados, cuádrigas y caballos, levantan horizontes de polvo, de espadas y de lanzas, prestan al despliegue una brillantez inusitada. Los israelitas permanecen inmóviles. Quedan escasamente cincuenta metros para que se produzca el inevitable encuentro. De súbito los escudos israelíes cambias de posición, convirtiéndose en cegadores espejos que dirijen la luz solar hacia el rostro de los enemigos. Sin el auxilio de las gafas ahumadas es imposible resistir esta panorámica de fulgurantes reflejos que siembran el desconcierto entre los atacantes, obligándoles en el simulacro, a volver la espalda y regresar hacia las cámaras. Un cohete detiene en seco a los fugitivos. La toma ha terminado.

King Vidor se limpia el sudor y se vuelve hacia el periodista para buscar en la charla, unos segundos de descanso.

—Bonita toma, ¿no le parece?

—Bonita, Mr. Vidor.

—Este perfecto movimiento de masas no hubiera podido logarse nunca en California. Claro que el mérito corresponde al comandante Martín. Sin él no sé que hubiera hecho.

—¿Está entonces, satisfecho de la colaboración del ejército español?

—¿Qué duda cabe? La disciplina y el estoicismo de los muchachos es impresionante. Y lo más admirable es que hace un mes no sabían montar a caballo.

La sutileza directorial de Mr. Vidor radica en los detalles. Sin embargo, a través de la preparación de este plano, su labor nos ha parecido un poco lenta. Y se lo decimos.

—Bien, pero no dejará de reconocer que para mi lentitud soy bastante rápido.

Excelente respuesta que merece otra pregunta:

—¿Resulta barato el sol de España?

Ha comprendido la intención y sonríe ampliamente.

—Yo no entiendo de dólares ni de conveniencias, sino de arte. Le repito que esta batalla no hubiera podido rodarse en Estados Unidos en una simple jornada de trabajo. Usted me ha dicho que soy lento y yo pienso, admirado, que llevamos ya seis planos resueltos, cuando en Norteamérica este hubiera supuesto otros tantos días de rodaje... Claro que yo cuento con la disciplina de estos excelentes muchachos y la inteligencia de un comandante de Estado Mayor. Hoy entramos en el sexto día de rodaje y el sol nos ha traicionado uno solo. Teniendo en cuenta ésto, el sol de España es, ciertamente, barato.

Cada día de rodaje en Valdespartera cuesta un millón de pesetas. El fantástico tinglado que United Artists ha levantado en los alrededores de Zaragoza, supone un desembolso de más de treinta millones. Dos mil quinientos hombres, sin contar con los elementos de reserva, los figurantes especiales, el equipo técnico y todo el complicado engranaje de coches - departamentos, restaurantes móviles, caballería, ambulancias, camiones y coches particulares, forman, al atardecer de cada jornada, una singular caravana que se va tragando poco a poco la ciudad. Grupos de soldados, todavía con las ropas de faena, y agotados por las ocho horas que han aguantado a pie firme bajo un sol implacable, parecen, en este regreso a discreción, elementos de un ejército recién derrotados.

Y, sin embargo, acaban de triunfar en medio del polvo, ante las cámaras y ante sus jefes. Seguramente ellos no saben, que sobre la orden de trabajo del sábado día 20 de septiembre, King Vidor ha trazado una cruz con lápiz rojo explicando su sonrisa al descender del camión donde está emplazada la cámara. El, que no quiere entender de dólares, sabe del triunfo de estos muchachos. Ellos, que no entienden quizás de arte, saben que solo necesitan dormir. Y van en busca de su litera expresando un ansia incontenible.

FERNANDO MONTEJANO

COPA DE EUROPA

Otro contundente triunfo del Atlético de Madrid en Dublín

Derrotó al campeón irlandés por 5-1, clasificándose para la eliminatoria siguiente

Dublín, 1. — En partido de fútbol correspondiente a la primera eliminatoria de la Copa de Europa, el Atlético de Madrid ha vencido al Druncondra de Dublín, por cinco tantos a uno. El primer tiempo terminó dos-cero. El conjunto madrileño pasa a la siguiente eliminatoria con el tanteo total de trece-uno, ya que venció a su contrario en el partido en Madrid, por ocho a cero.—Alfil.

DETALLES DE LA VICTORIA DEL EQUIPO ESPAÑOL

Dublín, 1. — Treinta y cinco mil personas acudieron al Dalymount Park, esta tarde, para presenciar el partido de fútbol entre el Atlético de Madrid y el Druncondra, segundo de su eliminatoria para la Copa de Europa, que ha finalizado con el triunfo del conjunto madrileño por cinco goles a uno. El primer tiempo finalizó con dos a cero.

A consecuencia de la lluvia el terreno estaba blando y escurridizo cuando se efectúa el saque inicial. Durante los cinco primeros minutos el juego fué alterno. Los delanteros del Druncondra desaprovecharon dos buenas oportunidades cuando desde buena posición, remataron desviado. Cosa análoga ocurrió a Peiró, quien disparó fuera cuando se encontraba solo ante el portero. Este mismo jugador marca el primer gol del Atlético a los 16 minutos de juego. Szoka logra el segundo a los 20 minutos, a pase de Peiró. Los españoles no se encontraron a gusto en el terreno, que les disminuía su velocidad por lo pesado que estaba. El Druncondra sin nada que perder, luchó valientemente contra los madrileños, mucho más experimentados y con más clase. Pazos tuvo que emplearse a fondo en numerosas ocasiones, especialmente en un tiro de Rowe, desde treinta metros, que se colaba por la escuadra. A los veintiún minutos Callejo incurre en penalty, que lanzado por el defensa derecho del Druncondra, es detenido por Pazos en gran parada. Hasta el descanso no se registran jugadas dignas de interés.

Los jugadores españoles se emplearon con toda rapidez durante el segundo tiempo, en el que Peiró, Vavá y Collar, consiguieron tres tantos para su equipo.

El mejor tanto del encuentro fué el conseguido por Vavá, que después de driblar a dos defensores se lanzó hacia la portera y logró salvar la salida del portero. El Druncondra, sin embargo, no desistió de su empeño y en diversas ocasiones sus ataques pusieron en dificultades a la defensa española. Con mejor sentido de la terminación de jugadas y un poco de suerte de la que carecieron, habrían marcado más del solitario gol que se anotaron. Pazos actuó a gran altura. Solamente su agilidad, fué la que impidió a los irlandeses de marcar. El tanto irlandés fué marcado por el capitán del equipo, Fullam, al convertir un penalty con que se castigó al equipo madrileño.—Alfil.

EL CAMPEON AUSTRIACO VENCE AL JUVENTUS DE TURIN, EN VIENA

Viena, 1. — El Wiener Sportklub, campeón austríaco de fútbol, ha vencido al Juventus de Turín, campeón italiano, por siete a cero, en partido correspondinte a la Copa de Europa. El primer tiempo terminó con tres a cero.—Alfil.

EL DUKKLA, DE PRAGA, VENCE AL DYNAMO

Praga, 1. — El Dukkla, de Praga, ha derrotado al Dynamo, de Agram, por dos goles a uno, en partido correspondiente a la Copa de Europa.

El primer tiempo finalizó con empate a uno.

El encuentro se celebró ante unos 10.000 aficionados, que salieron defraudados, ya que no vieron juego de calidad alguna. Solo en los últimos minutos, el Dukkla realizó algunas combinaciones excelentes. Sin embargo, la victoria del equipo local fué merecida.

Dvorck logró el primer tanto del Dukkla a los 28 minutos. A los 45, Matus iguala. A los 78 minutos, Vacencvsky, del Dukkla, logró el segundo gol de su equipo, que sera el de la victoria.

Las alineaciones fueron estas:

Dukkla: Pavlis; Safrenek, Cadak, Novak; Pluskal (Sura), Urgan, Brumcvaky; Ovock, Masepust, Borovicks y Vecenosvsky.

Dynamo: Irovic (Mariovic); Sikic, Crakovic, Koscak; Santek, (Balciz), Rezek Liposnovic, Conc, Jerkovic, Matus y Gaspert.

Arbitró Steiner (Austria).—Alfil.

EL CAMPEON HUNGARO VENCE AL POLACO

Budapest, 1.—El campeón húngaro M. T. K., ha vencido al Polonia Bytom, de Polonia, por tres goles a cero en partido de fútbol de la primera eliminatoria de la Copa de Europa. El primer tiempo terminó uno a cero. El M. T. K. se ha clasificado para la eliminatoria siguiente, ya que en el primer encuentro celebrado hace dos semanas en Polonia, el equipo húngaro salió también vencedor por tres a cero.—Alfil.

SORTEO PARA LOS OCTAVOS DE FINAL

París, 1. — El sorteo de los partidos correspondientes a los octavos de final de la Copa de Europa de Clubs campeones, se celebrará el próximo miércoles, ocho, en esta capital.—Alfil.

Publicaciones "SP"

Acaba de aparecer el número 73 de "SP", Revista de Información Mundial, con la portada a todo color. Entre otras informaciones del máximo interés, "SP" incluye:

Un reportaje sobre el veraneo; Veraneo de invierno (carta del director); Nueva señalización en el Código de Circulación; Fiesta de la vendimia en Jerez; Preocupación por la enseñanza en Valencia; La Constitución en las urnas (Francia); La tragedia de la integración (Estados Unidos); Málaga, ciudad del paraíso; El Cardenal Francis Spellman; Política agraria; "Las manos también lloran", de Montero Galvache; Francis Poulence: una nueva ópera; Drama en la bombonera; "Meteoro" Jean Seberg, se va; Más sobre las piernas; El más caro fichaje de Inglaterra; Jaime Ostos, abatido.

Mas otras informaciones de actualidad en sus secciones Bola de Cristal, Una mirada al Presente (escrita por los lectores), Asuntos Nacionales, Hispanoamérica, Europa, Cuestiones Internacionales, Modas, El Campo, Medicina, Libros, Arte, Música, Teatro, Cine, Deportes.

LABORATORIOS ALBINO
FOTOS DE AFICIONADOS
RETRATOS
AMPLIACIONES
Mayor, 79 PALENCIA

A mal tiempo... buenas mantas
A una cama señora... una señora manta que sea
DAVID
Mayor, 238

CabaHero: Su abrigo, trinchera o gabardina
CASA MARTIN
Mayor, 56. — Teléfono, 1394
PALENCIA

FOTOS PARA CARNET
ENTREGA RAPIDA
RETRATOS AMPLIACIONES
Laboratorios ALBINO
Mayor, 79 PALENCIA

HERMINIO SANTOS TAMARIZ
SUSPENDE LA CONSULTA HASTA EL PRIMERO DE NOVIEMBRE

SEMBRADORAS

Sistema HOSSIER de siete botas	9.500,— Ptas.
Sistema SAN BERNARDO de siete rejas	9.500.— »
Sistema EMPIRE, de siete botas	8.500,— »
De ballestas, con 7 rejas	7.850,— »

ABONADORAS

De platillos y de cadena, con ruedas de goma o metálicas, para caballerías o tractor desde ... 10.450,— Ptas.

Haga sus pedidos a
EXPLOTACIONES INDUSTRIALES
en Palencia, Mayor, 242

GUIA MEDICA

RAFAEL M. ALMEIDA
Médico-Jefe del Hospital Provincial por oposición
RAYOS X
Horas de consulta: de 11 a 2
Mayor Pral., 254, 1.º, Izda. Tel. 1563

P. M. MARTINEZ
Suspende la consulta hasta el 6 de Octubre.

S. PAJARES GARCIA
Médico Jefe de los Servicios Provinciales de Puericultura, por oposición
Consulta de Puericultura y Enfermedades de los niños
RAYOS X
Calvo Sotelo, (Jardinillos), 2, 1.º dcha
Horas: de 12 a 2 Teléfono, 1634

V. ALONSO ROJO
CIRUGIA - PARTOS - MATRIZ
Plaza Abilio Calderón, 1, segundo

J. M. QUEMADA SISNIEGA
Medicina y Cirugía de Aparato Digestivo
De la Real Academia de Medicina de Valladolid
Diplomado en el Hospital de la Sta. Cruz y San Pablo, de Barcelona
CONSULTA { Martes De 10 a 12 / Viernes De 10 a 12 / Sábado De 4 a 6 y horas convenidas
DON SANCHO, 10

M.C.D.2022

LIBROS DE TEXTO
PARA BACHILLER
Y MAGISTERIO
TODOS LOS CURSOS
DE VENTA EN
I. G. DIARIO - DIA
Palencia
A LA PROVINCIA SE
REMITEN CONTRA
REEMBOLSO

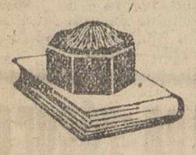

¡Audiencia pública!

Apropiación indebida e imprudencia temeraria

El Ministerio Fiscal acusa de un delito de apropiación indebida al procesado Vicente Elías Montes, porque en el mes de enero de 1955, en el pueblo de Lagartos, recibió cierta cantidad de trigo de las hermanas Herminia y Fidela García Bartolomé para entregarlo como cupo forzoso, en los almacenes del Servicio Nacional del Trigo de Terradillos. El procesado llevó a cabo la operación y a cambio recibió los correspondientes negociables por valor de 6.763,78 pesetas el de Fidela y 3.803,19 el de Herminia, que Vicente cobró en el Banco Español de Crédito de Villada. Cuando llegó la hora de rendir cuentas, Vicente no devolvió a las hermanas las sumas realmente percibidas, sino que se apropió en provecho propio de 3.145,09 pesetas en total.

Declara el procesado que de Herminia y Fidela solamente recibió la cantidad de trigo que justamente les pagó, porque como ambas propietarias no disponían de trigo suficiente para cubrir el cupo reglamentario, le encargaron adquiriese centeno y lo mezclase. Vicente dice que compró 4 cargas de centeno y lo mezcló y que después, al cobrar el trigo, descontó lo que había gastado.

Herminia dice que le entregó cinco cargas y su hermana Fidela otras ocho y que la iniciativa de mezclarlo, "para ganar su jornal en ello", partió del procesado.

El Ministerio Fiscal consideró los hechos como un delito de apropiación indebida y solicitó para el procesado la imposición de una pena de tres meses de arresto mayor, con la indemnización correspondiente a las perjudicadas.

El Letrado defensor, señor Anaya, solicitó la total absolución de su patrocinado, en atención a que los hechos se desarrollaron en la forma que declaró el procesado y no hay pruebas de que se haya indebidamente apropiado de cantidad alguna.

Los pastores Máximo Alejos Alejos e Isidro González Alonso, conducían sus rebaños, en número total de 370 cabezas, en el amanecer del día 8 de diciembre del pasado año por la carretera de Calabazanos a Esguevillas. No llevaban ambos pastores luces de situación, a pesar de que era de noche, y bien fuera porque sus ganados ocupaban toda la calzada, bien porque el motorista no pudiera o no supiera frenar a tiempo, el caso es que el joven Manuel Hernández Higelmo, que circulaba en dirección contraria con una moto y una caja de pescado, chocó violentamente contra algunas reses y cayó aparatosamente en la carretera, produciéndose conmoción cerebral y daños en la moto y y en el pescado por valor total de 1.419'10 pesetas.

Los pastores declaran que es cierto que caminaban sin luz, pero que sus ganados solamente ocupaban la parte derecha de la calzada. Que el motorista vió con alguna anticipación al rebaño, pero que por su velocidad excesiva no le dió tiempo a frenar y al espantarse algunas reses chocó contra ellas. Que nada más ocurrir el accidente fueron a prestar su ayuda al lesionado, quien les dijo que no le pasaba nada y que podían seguir.

Severiano Barcenilla de la Cruz fué quien primero prestó ayuda al lesionado, a quien preguntó lo que le pasaba. Manuel le respondió que estaba ligeramente conmocionado y que ignoraba cuanto había a su alrededor.

Manuel Hernández Higelmo dice que no vió al rebaño hasta unos diez metros antes y que ya no le dió tiempo a frenar. Las ovejas —dice— ocupaban toda la carretera y no pudo evitar el encontronazo. Quedé conmocionado y solamente Severiano Barcenilla se acercó a auxiliarme.

El Ministerio Fiscal considera que ambos pastores son responsables de un delito de imprudencia temeraria y otro de omisión del deber de socorro y solicitó multa de 1.000 pesetas por el primero de los delitos y la de dos meses de arresto mayor por el segundo, para cada procesado.

El letrado defensor, don Jaime Calderón, solicitó la total absolución de ambos patrocinados, por entender que la falta de luz de situación no puede ser causa determinante de una situación que ya había sido rebasada, por cuanto el lesionado había divisado ya el rebaño. Estimó también que no está probada la falta de auxilio de que se acusa, por las numerosas contradicciones en la propia declaración del lesionado.

El segundo de los juicios señalados en la mañana de hoy, contra el procesado Cecilio Tomé Sancho, por los delitos de hurto y de desórdenes públicos, hubo de ser suspendido por la Presidencia de la Sala, en vista de la incomparecencia del procesado, contra quien se ha decretado la prisión.

PLASTIFILM
(MARCA REGISTRADA)
Para soldar las roturas de planos de papel vegetal y de toda clase en delineación, y los de pergamino, tela, cuero, etcétera, sin cintas ni parches
De venta en
I. G. DIARIO-DIA
PALENCIA

¿Con qué limpia usted sus lámparas de cristal?
Las lámparas de cristal se limpian en la mitad de tiempo y lucen mucho más empleando CRISTASOL. Se extiende... se seca... ¡y ya está! En unos minutos quedan limpias y relucientes, con ese hermoso brillo que antes sólo se conseguía en las lámparas de mucho precio.
CRISTASOL limpia también cristales, espejos y toda clase de cristal. Pruébelo.

La vida en la Región

Santo Domingo de Guzmán ha sido brillantemente proclamado patrono de la provincia de Burgos

Por mediar en una riña un vecino salmantino recibió un puñetazo que le ha causado heridas graves

BURGOS

EL PATRONAZGO DE SANTO DOMINGO.— Con extraordinaria solemnidad y brillantez se ha celebrado la ceremonia de proclamación del Patronazgo de Santo Domingo de Guzmán sobre la provincia de Burgos.

A primera hora de la mañana se celebró el Capítulo General de la Orden reunida en sesión plenaria, bajo la presidencia del Maestro General Rdmo. P. Browne, que prosiguió sus deliberaciones, que fueron interrumpidas a las diez y media de la mañana para dar comienzo a la memorable jornada.

Los actos dieron comienzo, trasladándose autoridades y cortejo a la Iglesia de las Madres Dominicas, ocupando el presbiterio el Arzobispo de la Diócesis. La presidencia la ostentaba el Subsecretario del Ministerio de Justicia, don Ricardo Ojeda, a quien acompañaban altas jerarquías y todas las autoridades provinciales y locales.

El Presidente de la Diputación dió lectura al voto de la Corporación Provincial, teniendo lugar después otras intervenciones en distintos idiomas, para dar universalidad al acto.

Una vez que las personalidades abandonaron Caleruega, volvió a reunirse el Capítulo General, que ultimó las conclusiones y concluyó el Capítulo de la Orden.

LEON

ESCANDALO NOCTURNO.—En la madrugada pasada y en el «Bar Bambú», de la calle Gil y Carrasco, promovieron un escándalo Pedro Antonio Rueda Roldán, de 29 años y Pedro Martínez García, de 21. Ambos penetraron en el establecimiento en compañía de una mujer, que se desmayó o fingió un desmayo. Otros concurrentes intentaron prestarla ayuda, en cuyo momento los citados promovieron fuerte escándalo, rompiendo sillas y vajilla.

Se presentó un funcionario de Policía, al que desobedecieron escapándose después, pero el primero de ellos pudo ser detenido con la ayuda de la Policía Armada y ambos serán puestos a disposición del Juzgado.

ESCRIBANIAS DE LUJO, ARTISTICOS MODELOS, EN
I. G. DIARIO-DIA

SALAMANCA

POR MEDIAR EN UNA RIÑA.—Por intentar separar a dos hombres que reñían a causa de la sustracción de un reloj, José María Rodríguez Dacal, de 38 años y vecino de Salamanca, recibió un puñetazo de uno de los contendientes, cayó al suelo, se dió un fuerte golpe en la cabeza contra las piedras y resultó herido de gravedad.

Trasladado al Hospital fué asistido de herida contusa en region occipital, con probable fractura de base de cráneo, herida en labio superior, con conmoción cerebral, calificándose su estado de pronostico grave.

Victor Herrero Mulas y Domingo Porras Poveda, riñieron por la razón apuntada y en la reyerta Victor propinó a José María el puñetazo que tan funestas consecuencias ha tenido. Parece ser que los tres protagonistas del suceso estaban bajo los efectos de fuerte intoxicación etílica.

Dietario

Viernes 3 de Octubre · 1958

SANTORAL. — Santos: Teresa del Niño Jesús, virgen; Cándido, Dionisio, Fausto, Cayo, Pedro, Pablo, Ewaldo, mártires; Maximiano, Froilán, obispos; Gerardo, abad; Esiquio, confesor; María Josefa Rosselló, virgen, fundadora. (Misa: Santa Teresa del Niño Jesús. Color: Blanco).

Sale el sol a las 6'13 horas y se pone a las 17'55 horas. Sale la luna, a las 21'20 horas y se pone a las 11'7 horas. Cuarto menguante, el día 6.

REFRAN: Ni a rico debas, ni a pobre prometas.

ARTICULOS DE ESCRITORIO, EN I. G. DIARIO-DIA

EL TIEMPO EN PALENCIA

Barómetro: A las dieciocho horas de ayer, 696'3; a las ocho horas de hoy, 698'1. — Temperaturas: Máxima de ayer, 15'2; mínima de hoy, 12'8. — Dirección del viento: A las dieciocho horas de ayer, W; a las ocho horas de hoy, SW. — Lluvia, 1'0. — Humedad relativa media, 77 por 100.

EFEMERIDES. — 1226: Muere San Francisco de Asís. — 1761: Nace el Marqués de la Romana. — 1859: Nace Eleonora Duse. — 1888: Muere Rafael Calvo. — 1929: Muere Stresemann.

SANTANDER

DERIVACION DE TRAFICO.—A partir de las primeras horas de hoy, día 2, y durante un tiempo de 20 días aproximadamente, quedarán cortado el tráfico rodado por la carretera de SANTANDER-PALENCIA, a su paso por Reinosa, como consecuencia de las obras de reparación del puente sobre el río Hijar, en el kilómetro 142 de dicha carretera.

La circulación provisional de los coches de turismo se verificará por el puente y carretera de servicio a la Naval de Reinosa.

La circulación de toda clase de camiones, autobuses y demás vehículos de gran peso, se desviarán, desde Reinosa, por el itinerario de Corconte, Cilleruelo de Bezana y Matamorosa.

VALLADOLID

162 MILLONES PARA OBRAS.—**Bajo la presidencia del Gobernador Civil, con asistencia del Presidente de la Diputación, Delegado de Hacienda, Jefe de Administración Local, Delegado Provincial de la Vivienda y del Secretario de la Diputación ha celebrado sesión la Junta Provincial de Servicios Técnicos.**

Se dió cuenta de los proyectos de obras a ejecutar en la capital y provincia durante el año 1959, que importan 161.808.939 pesetas. La aportación de la Diputación y Ayuntamientos asciende a casi 24 millones de pesetas.

La Comisión informó favorablemente estos proyectos y sus correspondientes presupuestos, los cuales serán sometidos, para su aprobación, al Pleno próximo.

BOLSA Y FINANZAS

Cotizaciones de los mercados de valores e impresiones de la jornada facilitadas por el BANCO DE BILBAO y la AGENCIA CIFRA correspondiente al día 2 de Octubre de 1958

BOLSA DE MADRID

Madrid, 2.—La Bolsa ha operado hoy dentro de un campo de transacciones muy reducido, predominando las repeticiones de cambios con las posturas muy próximas a las precedentes, tanto que en algunas ocasiones las diferencias no han sido más allá de un cuartillo.

Han descontado dividendo a cuenta, las acciones de Española de Petróleos, que ceden 6 duros, por lo que recuperan uno, ya que el dividendo es de 7, mientras que Sniace, que percibe seis duros, solo ha cedido tres, recuperando otros tantos.

En los demás valores, las operaciones han sido muy escasas, destacando únicamente en baja, Fenosa, con cuatro enteros y Ebro nueve, mientras que en las alzas aparecen Aguila y Guindos con seis enteros.—Cifra.

BANCOS: España, 645.—Crédito Industrial, 174.—Exterior, 319.—Central, 569.—Banesto, 802. — Popular, 430.

ELECTRICAS: H. Española, 298,5. —H. Cantábrico, 178.—Sil, 204.—Sevillana, 151. — Madrileña, 196,75. — FECSA, 230.—Fenosa, 194. — Chorro, 137,5.—Reunidas Zaragoza, 142,5.

SIDEROMETALURGICAS: Auxiliar FF. CC., 505.—Material y Construcciones, 185.—Manufacturas Metálicas, M., 101,5.—Seat, 353.

MINERAS: Duro-Felguera, 274. — Rif, 683.—Guindos, 196.—Ponferrada, 801.

QUIMICAS: Petróleos, 563. — Hidro-Nitro, 151.

CONS. E INMOBILIARIAS: Inmobiliaria Metropolitana, 162. — Alcázar, 92.—Urbis, 149. — Cantabria, 103.

ALIMENTACION: Ebro, 543. — El Aguila, 458.—G. Azucarera, 204.

TEXTILES: Fefasa, 250.—Sniace, 402.

VARIAS: Campsa, 197. — Tabacalera, 170,5.—Telefónicas, 235. — Metro Madrid, 163.

BOLSA DE BILBAO

Bilbao, 2.—La sesión de Bolsa de hoy se ha limitado a proseguir la serie de jornadas grises que tan reiteradamente vienen sucediéndose, sin atisbo alguno de orientaciones nuevas. Sin embargo, bueno es tener en cuenta también que la Bolsa es voluble y una reacción puede producirse inesperadamente cuando menos se espere, pero de momento al menos, su tono es de pesadez, ya que las órdenes son muy escasas y suaves también sus alternativas, que se producen, habiendo destacado únicamente en esta jornada de hoy el nuevo avance de 15 enteros en Basconia y de 5 en Papelera, contra descensos de otros 5 en Banco de Bilbao, Banco Vizcaya y Fefasa, resultando una sesión poco animada, pero sostenida.

BANCOS: Banco de Bilbao, 780.—Banco de Vizcaya, 760.

QUIMICAS: Papelera Española, 395.—Unquinesa, 292.—Nicas, 190.

VARIAS: Sierra Menera, ordinarias, 200.

SIDEROMETALURGICAS: Altos Hornos, 278.—B. Wilcox, 517,5.—Basconia, 780.—Euskalduna, 305.—Cerrajera de Mondragón, 765.—Santa Bárbara, 175.

ELECTRICAS: Iberduero, ordinarias, 297,5.—Idem, novísimas sin liberar, 970.—Viesgo, 212.—R. Zaragoza, 145.

BOLSA DE BARCELONA

Barcelona, 2.—Ha continuado la desanimación en los tres corros de la Bolsa. En el de acciones hubo hoy menos movimiento que en días anteriores, motivando la consiguiente depreciación en la mayoría de las transacciones efectuadas. Pocos han sido los valores que se han librado de este descenso, contribuyendo enormemente la desgana de los compradores; los tenedores se han visto obligados a ceder, por lo que la sesión de hoy ha sido a la baja.

Igual ocurrió en los otros corros.—Cifra.

Petróleos, 557.—Explosivos, 296. — Cros, 640. — La Maquinista, 130. — Motor Ibérica, 1.630.—Carburos Metálicos, 710.—Sansón, 447.—Asland, 600.—Industrias Agrícolas, 770.

BANCO DE BILBAO
Banca. — Operaciones de Bolsa. — Pago de negociables de trigo
Mayor Pral., 113. — PALENCIA

BANCO DE SANTANDER
Fundado en 1857
Banca - Cambio - Bolsa
Caja de Ahorros
Mayor Pral., 78. PALENCIA

Un abogado y un técnico agrícola a su servicio, suscribiéndose a MIES. Revista mensual. Suscripción: 36 pesetas al año. Apartado, 15. Palencia.

anuncios por palabras

Alquileres

SE ALQUILA local. Informes, Menéndez Pelayo, 12, segundo, derecha.

Automóviles

VENDO camión motor Barreiros, nuevo, cuatro cinco toneladas. Bien de precio. Frutas Calvo Terradillo. Palencia.

COCHE 11 H. P., véndese. Informes, Mayor, 99, segundo.

Enseñanzas

SE DAN clases de bordado a mano y labores; y clases preparatorias para la Normal. Informes esta Administración.

Fincas

VENDO casa calle Colón 44, dos pisos libres. Ver y tratar en la misma, segundo piso.

VENDO un solar Huerta del Carmen y otro Carretera Santander. Mancornador, 12, patio.

SE VENDE en Aguilar de Campoo, por parcelar tres partes de la huerta sita en el casco de la villa, en el antiguo juego de pelota. Para tratar con su dueña doña Vicenta Palomino, casa Sines\Juárez.

FINCA regadío cédese en aparcería. Ortega. José Antonio, 5, primero.

Ganados y aves

¡PRUEBAS! ¡Pruebas! en 24 horas mejorarán sus gallinas dándoles "Gallioi". Farmacias y Droguerías.

VENDO por dejar labranza mula de cinco años, yegua de siete, macho de 12. Basiliana Nieto. Valle de Cerrato.

VENDO por adjudicación tractor, tres mulas, cinco años en adelante. Amayuelas de Abajo. Santiago García.

SE VENDEN 500 pollas híbridas de mes y medio. Santiago Valiente. Ampudia.

SE VENDE vaca lechera cuatro años y medio, cubierta de cinco meses, segundo parto. Razón, señor Juan Velasco. Astudillo.

VENDESE borro semental, excelente. Laureano Barón. Moarbes de Ojeda.

BERRACO York para cubrir. Los Tres Pasos, número 15.

GANADO mular vendo uno a elegir entre cuatro, 6, 5 y 4 años, 7 y 8 dedos. Marcelino Pajares. Paredes de Nava.

AVICULTORES: Para sus ponedoras piensos compuestos y completos SANDERS, adjudicatario Benigno Martín. M. Rivera, núm. 5.

GANADEROS: Para cerdos de cría y engorde, piensos completos y compuestos SANDERS.

CERDOS de 40 a 70 kilos "York" y cruzados, junto al Cine Otero, 10.

SE VENDEN 10 novillos pintos, propios para ceba. Villanueva del Río. Castrillo.

VENDO 20 patas kaki. Tomás Aguado. Baños de Cerrato.

VENDO cerdos destete. Obispo Fonseca, 3. Teléfono, 1980.

VENDO mula treinta meses, seis dedos. Atanasio Rubio. Monzón de Campos.

VENDO 64 ovejas. Ana Rodríguez. Ampudia.

VENDO cerdo bien cebado. Juan Vela. Castrillejo de la Olma.

CERDOS destete vendo. Calle San Antonio. Chalet Villa Albina. Emilia Vela.

Maquinaria y Reparaciones

MAQUINAS punto manuales, eléctricas, patente italiana, Jacquards Facón Metier, tramador, rematadoras tres hilos, única fábrica en Madrid, facilidades. Enseñanza gratuita domicilio. Imperio. Montera, 32. Madrid.

VENDO seleccionadora «Marot», seminueva, núm. 6, sacando 8 clases de trigo, barata. Becerril de Campos. Pelayo González.

NEUMATICOS, correas de ventilador, correas trapezoidales. Navamuel. Casado del Alisal, E. Teléfono 1937.

MAQUINARIA agrícola, arados, aperos diversos, remolques, tractores "Lanz". Félix del Paso.

HUSILLOS para lagares, bisurcos, trisurcos, cuatrisurcos, sembradoras, arados tipo Oliver y giratorios. Repuestos. Almacenes maquinaria Ortega y Ortiz de Zárate.

SEMBRADORAS para caballerías y tractor. Distribuidoras de abonos de platillos y cadenas. Bisurcos, trisurcos, gradas, rodillos, arrobaderas y rastras. Husillos para lagar, bombas trasiego y mangueras. Almacenes Pinacho.

SEMBRADORAS, gradas de ballesta, arados, repuestos. Almacenes de maquinaria, Sobrinos de Fidel Diego, S. R. C. Palencia.

VENDO sembradora de siete botas, barata. Manuel Villamuza. Cisneros.

VENDESE sembradora, arado y grada de tractor Bravant Rex 2 H. P. Alonso. Mayor, 153.

SE VENDE una máquina de sembrar en Torremormojón. Casimiro Margüello.

Trabajo

SE NECESITAN obreros agrícolas dando casa. Monzón de Campos. Artemio Cabeza.

TRACTORISTA casado, ofrécese, con mucha práctica. Fuentes de Valdepero. Máximo Enrique.

VENDEDORES de piensos de la provincia: Se necesitan subagentes para la venta de piensos SANDERS en exclusiva para determinadas zonas. Escribid con referencias, a Benigno Martín. M. Rivera, 5. Palencia.

CHOFER práctico en conducir coches turismo, con referencias. Ofrecerse a Luis Calderón. Marqués de Albaida, 1.

NECESITO mozos de mulas, fijos, bien retribuídos. Juan Chacón. Dueñas (Palencia).

PASTOR para Torremormojón necesito. T. Fernández. Avenida Santander, 22. Palencia.

MUCHACHA y asistenta necesito, señora sola. Antonio Maura, 9, duplicado.

Traspasos

SE TRASPASA bar y vivienda, señor Mariano, en Vallejo de Orbó.

OCASION traspaso tienda con vivienda, por dedicarse a otro negocio. Informes esta Administración.

Varios

SE VENDE o se arrienda 90 obradas secano, 28 regadío, pinares, tractor Lanz, aperos labranza, casas dueño y obrero, molino piensos, vacas lecheras. Dirigirse, Isaías Gutiérrez. Laguna de Duero (Valladolid).

VENDO máquina sembradora San Bernardo, vieja; madera de chopo, serrada, varias medidas. Juan García. Carrión.

ALBAÑILES, materiales de construcción y saneamiento en general, grandes descuentos. Almacenes Grajal. Martínez de Azcoitia, 15.

MOSAICOS, azulejos, tubería, yesos, etc. "La Carmina". Palencia.

ATENCION ganaderos de Baltanás y su zona, único vendedor de los ya famosos piensos Sanders para toda clase de ganadería, Almacén de cereales Avelino Nieto.

AVISO: A partir del día 6, las líneas Meneses - Palencia y Guaza - Palencia tendrán la salida de esta capital a las 17 horas.

CAL VIVA y yesos todos los días, grandes existencias. Carretera Villalobón. Madrigal.

COCINAS de hierro y esmaltadas, cuartos de baño, económicos y lujo, precios afinados. Pastor. Modesto Lafuente, 20. Palencia.

OCASION: Ventanas, puertas, balcones de hierro y madera de derribo. Almacén de maderas Hernando. República Argentina, núm. 7.

MADERAS de todas clases. Hernando. República Argentina, núm. 7.

GRAN OCASION: Vendo precioso piano, dos Scooter, una Isomoto (estas motocicletas son seminuevas), compresor diez kilos, motor un caballo, máquina escribir «Remington». Informes, Barrio y Mier, 8, 1.º, izquierda. Palencia. Teléfono 3405.

MADRIGAL Martínez Hnos. Instalaciones y reparaciones de cuartos de baño y cocinas. "La Hortensia". "TURMIX", lavadoras, cacerolas a presión, termos y duchas eléctricas. Ferretería Isasmendi-Madrigal.

VENDO camioneta Ford cuatro, 17 H. P., palier flotante, buen estado, y tractor Fordson de 34 H. P., completo y buen estado general. Dirigirse a Páramo. General Mola, número 39. Burgos.

POR DEJAR la labranza, vendo par de mulas, carros, máquina, aperos. Santillana de Campos. Pablo González.

VENDO máquina sembradora nueva, dos cerdos 50 kilos. Silvano. Támara.

LADRILLOS, cementos, tubos, precios de fábrica. Materiales Arranz. Plaza León (oficinas).

CASA Muro, reparación instrumentos musicales viento y cuerda, dejándolos como nuevos. Montería, 30. Valladolid.

VENDO abono de vaca buena partida, dos terneras. Villa Paz. Carretera Grijota.

Vehículos

VENDO tractor continental oruga, 60 caballos, gas-oil. Toda prueba. Gestoría Merino. León.

SE VENDE Scooter nueva, con facilidades pago. Razón esta Administración.

VENDO coche niño nuevo, mitad valor. José Antonio, 29. Portería.

MONTESA Brio 80, vendo andando bien. Puertas. Avenida de Santander, 30.

Ventas

BOCOYES roble, envinados, varias cabidas, se venden, partida importante o sueltos. Luis Alvarez. Manuel Rivera, 1, segundo. Teléfono 1374. Palencia.

POR NO PODERLO atender, vendo toda la herramienta propia de herrería y material aprovechable, facilidades pago. Basilio Santa María. Alar del Rey.

TOLDOS y lonas, cubre mercancías para camiones y vagones, calidad inmejorable, precios sin competencia. Dirigirse a José González F. Medina. Avda. Casado del Alisal, número 34, piso cuarto. Teléfono 2465. Palencia.

VENDE báscula seminueva, 1.500 kilos fuerza. José Corral. Herrera Pisuerga.

SE VENDE comedor y librería. Plaza San Lázaro, 1, cuarto, izquierda.

SE VENDEN cestos de vendimia. Tratar, Tomás Benito. Tercer Barrio. Carretera Valladolid. Frutería.

SE VENDE sillería de despacho, Salamandra, todo seminuevo. Martina González. Piña de Campos.

VEZAS negras, especiales para siembra, andaluzas, vende Benigno Martín. Almacén de Cereales. M. Rivera. 5. Palencia.

MATERIAL escolar, ventas por mayor. Papelería Colón.

PAPELES Manila, seda, copias, kraft, alfa, cuero, ventas por mayor. Papelería Colón.

POSTALES, christmas, estampas, vistas Palencia, ventas por mayor. Papelería Colón.

PLUMAS estilográficas, bolígrafos, lapiceros, ventas por mayor. Papelería Colón.

NO LO PIENSE más, los mejores precios, Papelería Colón.

MAIZ andaluz, de la mejor calidad, vende Benigno Martín, de 1.000 kilos en adelante, precio especial.

MANTAS usadas lana. Guarnicionería frente Hotel Jorge Manrique.

VENDO prensa de vino seminueva, verla en Autilla. Tratar en Mazariegos. Ireneo Aguado.

VENDO 2.500 kilos de uva en Villaldavín. Tratar en Abella. 31. Palencia.

CORTA DE LEÑA encina y roble, se vende. Verla y tratar Angel Trancho. Dehesa de Villafruela. Perales de Campos.

Recuerdos viejos

HACE 50 AÑOS

NOTICIAS DEL DIA 3 DE OCTUBRE DE 1908

EL FERROCARRIL DE PALENCIA A GUARDO.—En la mañana de hoy se ha reunido en el salón de la Sociedad Económica de Amigos del País, la junta permanente del proyecto de ferrocarril económico de Palencia a Guardo. El objeto de la reunión, ha sido motivado por haberse devuelto por el Ministerio de Fomento dicho proyecto, por no ser de los comprendidos en la «Gaceta» para su construcción, aunque sí aparece en dicho periódico oficial el de Palencia a Carrión de los Condes, y el presentado por la Sociedad Económica es el que queda indicado en el primero de los párrafos de esta noticia, y en lo que se funda el Ministerio para su devolución, indicándose que puede dividirse en dos partes aquel proyecto, una de Palencia Carrión, que es la anunciada en la «Gaceta», y otra de Carrión a Guardo, con lo cual podrá aceptarse la primera parte y dejar la segunda para que sea incluida más adelante en el plan de ferrocarriles secundarios.

La Junta, en vista de tal determinación, dividirá el proyecto en dos, remitiendo de nuevo al Ministerio la parte determinada en la «Gaceta», esperando fundadamente que será aprobado el proyecto.

VII CONGRESO AGRICOLA.—En la Diputación se ha celebrado hoy sesión ordinaria, bajo la presidencia del señor García de los Ríos, y con asistencia de los diputados, señores Marcos, Ordóñez, Rodríguez Blanco, Redondo, Doncel, Díez Gómez, Jubete, Azcoitia, Salvador, Zurita y Macho Tomé.

Entre los acuerdos adoptados, figuró el de nombrar una comisión integrada por los diputados señores Rodríguez Blanco, Jubete, Redondo y Díez Gómez, para representar a Palencia en el VII Congreso Agrícola, que ha de celebrarse este mes en Santander.

LA TEMPORADA DE INVIERNO.—La junta directiva de la sociedad «Nuevo Liceo», ha dispuesto la celebración de veladas y fiestas durante la próxima temporada de invierno y en todos los días festivos.

A tal efecto, inaugurará dichas veladas mañana domingo, con un baile que dará principio a las nueve de la noche.

También la sociedad «La Perla», dará principio mañana a sus veladas recreativas de la temporada de invierno, con un baile que comenzará a las seis de la tarde.

NUEVOS PROFESORES DEL SEMINARIO. — Han sido nombrados profesores del Seminario Conciliar de esta ciudad, don Pablo Madrid, don Andrés Medina, don Obdulio Santos, don Leandro Ruiz, don Dionisio Nieto y don Félix Arenillas.

TRIBUNAL DE OPOSICIONES DE INSTRUCCION PUBLICA. — En la sesión celebrada ayer por la Junta Provincial de Instrucción Pública, se nombró a los señores García de los Ríos, Presidente de la Diputación; Arroyo, arquitecto provincial; y Llamas, director del Instituto, para formar parte del tribunal que ha de juzgar las oposiciones a las plazas de administrativos vacantes en dicha junta.

Además, integrarán dicho tribunal los señores Jubete, diputado provincial, y Bahamonde, secretario de Instrucción Pública.

TOMA DE POSESION.—A las once de la mañana del día 5, tomará posesión del cargo de secretario suplente de esta Audiencia Provincial, el joven y competente letrado, don Benito Arangüena Ugalde.

DESPEDIDA DE BARRIO Y MIER.—El sabio catedrático de la Universidad Central, Decano de la Facultad de Derecho, don Matías Barrio y Mier, asistió hoy a su cátedra de Historia del Derecho. Manifestó el eminente maestro que su propósito al ocupar hoy el sillón de profesor, no era otro que el de saludar a sus alumnos y despedirse de ellos, pues lo quebrantado de su salud le hace temer que no podrá continuar la labor universitaria.

Sucesos en los pueblos

Arde una casa en San Mamés de Campos, produciéndose unas 160.700 pesetas de pérdidas

Según comunica la Guardia Civil de Carrión de los Condes, el pasado día 30, fué avisada de un incendio que se había declarado en unas casas de la localidad de San Mamés de Campos. Al acudir al lugar del siniestro dicha fuerza, pudo comprobar que todo el pueblo de Sanmamés se dedicaba a extinguir el fuego, que se había producido en una casa de dicha localidad, propiedad de la vecina de la misma, Olegaria Francés Díez. Poco después, acudió al lugar del incendio un camión de Carrión conduciendo 150 cubos, así como el Cuerpo de bomberos de Palencia con la motobomba de servicio, contribuyendo todos conjuntamente a extinguir definitivamente el incendio sobre las siete horas del mismo día, unas cuatro horas después de haberse iniciado.

Las llamas destruyeron el desván de la casa, piso alto de la misma y dos paneras, produciendo unos daños calculados en unas 120.000 pesetas; igualmente dejó enterradas y en parte abrasadas 15 cargas de trigo, 15 de avena, cinco de lentejas, cinco de muelas y tres de trigo, valoradas en 40.700 pesetas.

El primero en apercibirse del fuego fué un hijo de la dueña de la vivienda, llamado Lucio, que dió el oportuno aviso de socorro.

El hecho ocurrió al parecer, casualmente, debido a una chispa escapada de la base de la chimenea, que afectó a una viga, tomando el fuego incremento por efecto del fuerte viento que soplaba aquel día.

M.C.D.2022

Madrid al día

Hacia la reforma de la Casa de Campo, con Parques Zoológico y de Atracciones

"Orgullo y Pasión" no es más que un despliegue de masas y bellos paisajes

Unos 35 millones ha distribuído en Madrid en un mes el I. N. de Previsión

Madrid.—(Servicio de ARGOS especial para DIARIO-DIA. Prohibida la reproducción).

La Casa de Campo, el extensísimo parque rústico de Madrid, está pidiendo a gritos la reforma que acertadamente ha propuesto el concejal señor Campos Pareja y que comprende: instalación de un nuevo parque zoológico con las fieras en semilibertad, en sustitución de la anticuada Casa de Fieras; un «camping», imperiosa necesidad para turistas nacionales y extranjeros; un autocine, como el que la iniciativa privada ha instalado ya en Barajas, para poder ver las proyecciones desde los coches; un autódromo, que evite las carreras en el Retiro, y suspensión de las horribles tapias de la carretera de Castilla.

Todas estas mejoras son necesarias pero costarían muchos millones. Sin embargo, la propuesta del señor Campos Pareja no ha caído en saco roto. Son tan importantes estas reformas, que deben pasar al estudio de una Comisión. A veces, el tomar en consideración una propuesta y pasarla a estudio significa darle el carpetazo. Confiamos que ahora no ocurra así. Parece que todos los ediles están conformes con estas fundamentales mejoras y con el adecentamiento general de la Casa de Campo.

Con la película "Orgullo y pasión", como con las demás superproducciones que los americanos realizan en España, ocurrió que su argumento y todas las vicisitudes eran de dominio público desde la época de su rodaje, el cual constituyó por sí mismo un gran espectáculo desarrollado en varias regiones españolas. No obstante, no ha restado expectación ante su estreno en el cine Avenida. Pero esta expectación ha quedado defraudada, en gran parte, y a continuación diremos por qué.

Ya se sabe que el argumento está tomado de la novela americana "El cañón" (The Gun) y que pretende expresar la reacción que producía el paso de un cañón gigantesco por los pueblos españoles, entre nuestros guerrilleros, para formar un gran ejército contra el invasor francés. Este efecto psicológico se ha frustrado. "Orgullo y pasión" no emociona. Es solo una película espectacular con un gran derroche de elementos, un colosal despliegue de masas y un desfile de paisajes sin ilación geográfica, enaltecidos en su belleza por la maravillosa fotografía en colores de Mandi y Berenguer.

La ambiciosa realización de Stanley Kramer, que desdeñó las obras de nuestros escritores —¿podía ignorar los "Episodios Nacionales", de Pérez Galdós?—, dando preferencia a una fantasía de fondo histórico, no ofrece apenas ocasión de lucimiento, porque sus personajes carecen de talla, a intérpretes tan renombrados como Gary Gran, Frank Sinatra y Sofía Loren. El resultado es un "film" para ver, pero no para sentir; un espectáculo cinematográfico para los ojos pero no para el corazón.

Muy cerca de 35 millones de pesetas ha pagado el Instituto Nacional de Previsión, en el mes de agosto, a sus afiliados, beneficiarios de las distintas clases de seguros. Por el de enfermedad satisfizo más de catorce millones y medio; por el de vejez e invalidez, cerca de los siete millones; por el subsidio familiar, casi los diez millones, y por accidentes del trabajo, más de tres millones y cuarto.

A la ayuda que se presta a todos estos riesgos se unen, para los trabajadores ancianos, las pensiones de jubilación o retiro que cobran de sus respectivos Montepíos o Mutualidades. Establecidas las cajas de estas entidades por distintas calles de la capital, en cada final de mes es ya familiar la escena de los jubilados, con su cabeza coronada de canas y sus ropas cuidadosamente aseadas, para percibir su mensualidad. Y la estampa de los jubilados, sentados al sol, en parques y plazas, ha cobrado en los últimos años especial animación, porque al censo de funcionarios civiles y militares se ha agregado el de los trabajadores ancianos, por insignificante que fuera la empresa a la que prestaron su trabajo.

TEATRO PRINCIPAL

SABADO 4 OCTUBRE 1958

GRAN ACONTECIMIENTO TEATRAL

EL CONJUNTO LIRICO

«AMIGOS DE LA ZARZUELA»

Segundo premio y Premio Especial en el Concurso Nacional de Zarzuelas 1958

PRESENTA

La obra de Ramos Martín y Maestro Guerrero,

LOS GAVILANES

LUJOSA PRESENTACION (Mayores)

PRECIOS POPULARISIMOS

DOMINGO PRESENTA UN GRAN ESTRENO CINEMATOGRAFICO

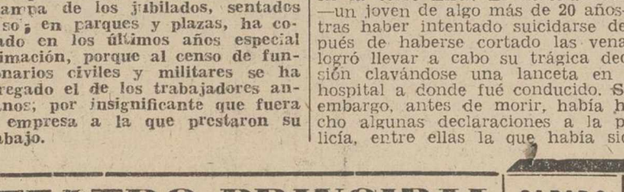

Graves inundaciones en el Sur de Francia

34 muertos y grandes estragos

Nimes (Francia), 2.—Las inundaciones han provocado graves estragos en una amplia región del Sur de Francia. Continúa lloviendo y los ríos siguen creciendo. Las aguas amenazan seriamente al Laboratorio Nacional Atómico, en Marcoule.

El número de muertos se eleva hasta ahora a 34, entre los cuales figuran siete niños. Otras cuatro personas han desaparecido y se teme que hayan muerto.

Las comunicaciones por carretera han quedado cortadas en muchos puntos, por cuyo motivo los trabajos de salvamento son más difíciles. —Efe.

Información mensual de mercados en MIES, revista de Agricultura y Ganadería. Suscripción: 3 pesetas al mes. Apartado, 15. Palencia.

Novedades en el Salón del automóvil de París

La Casa Simca presenta un nuevo modelo-el P-60-«personal»

Cada comprador podrá tener un coche diferente

París, 2. — (Crónica de la Agencia Efe, por Robert Ahier).

El Salón del Automóvil de París, inaugurado hoy, abre sus puertas con la representación de casi todas las fábricas del continente, con sus nuevos modelos.

La industria del automóvil es una de las entidades más interesadas en el Mercado Común Europeo. Y este año los fabricantes han trabajado con ánimo de vender más allá de sus propias fronteras, a ser posible más allá de los límites de los seis países.

Las novedades que presenta Francia no son muchas este año. Una de las más importantes es quizá el nuevo modelo de Dauphine, el «Floride», muy apreciado en los Estados Unidos. Este nuevo modelo tiene el mismo motor y chasis que el ya conocido, pero la carrocería es un dibujo original del italiano German Ghia, que lo ha provisto de una línea más estilizada y lo ha diseñado como un convertible.

La casa Simca presenta un nuevo modelo P-60. Aquí la «P» significa personal y el número es por el año 1960. La idea es que cada comprador debe poseer un automóvil de modelo diferente, es decir «personal».

Citroen presenta una nueva versión de su feísimo dos caballos con la particularidad de que éste va equipado con dos motores con tracción a las cuatro ruedas.

La misma firma presenta otro nuevo tipo de ambulancia y un modelo comercial.

Peugeot presenta otro modelo nuevo: su 403 y otro con motor Diesel.

Panhard concurre con el mismo tipo de Sedán algo más modernizado.

Entre las 107 fábricas que representan un total de diez países, se espera que otros modelos sean presentados y exhibidos junto con las correspondientes novedades técnicas.

Entre las novedades dignas de mención se encuentran el Lloyd Alexander, el brillante Rover de tres cilindros y los nuevos modelos japoneses «Corona».

El Austín, A-40 tipo Sedán, es un convertible que puede ser usado también como transporte.

El Saab, gran turismo 7.770, es una nueva versión del anterior, pero tipo deportivo y muy parecido al Saab 93.

Los italianos presentan el Bianchia, un pequeño modelo accionado por un motor Fiat 500.

Alemania presenta el Mercedes 190 Diesel y el 220 a compresión directa, uno de los mejores modelos del mundo para el turismo.

Holanda el Daf, una miniatura de dos cilindos, una verdadera sorpresa para los demás expositores.

Austria presentará también algunos modelos.

A continuación una verdadera colección de modelos 1959 de grandes «trasatlánticos» de las carreteras, procedentes de los Estados Unidos, así como modelos checoslovacos, que también se encuentran en la lista de novedades.

Un total de cien carroceros, la mayor parte italianos, presentarán modelos especiales de carrocerías para modelos populares.

En los transportes pesados y demás maquinaria se incluye el Berliet de 100 toneladas, especial para terrenos desérticos como el Sahara según el modelo Diesel de Berliet y construídos en Francia por licencia alemana.—Efe.

El cáncer se puede combatir eficazmente con los "Rayos X"

Bonn, 2.—Según informa la agencia alemana DPA, el destacado científico de Alemania Occidental, doctor Otto Warburg, ha declarado que el cáncer se puede combatir eficazmente mediante un tratamiento de rayos x.

Nuestras crónicas del extranjero

Los terroristas argelinos se adiestran en la URSS

Dónde y quién dirige su red en Francia

París. — (Crónica especial para Agencia FIEL por Giuseppe Vetiri).

La perfecta organización de algunos atentados en territorio francés habían hecho ya nacer la certeza de que la organización terrorista del F. L. N. contaba con elementos bien adiestrados, en condiciones de seguir un plan determinado, cosa que contrariamente a cuanto puede pensarse, requiere una notable instrucción.

Más adelante se había hablado de centros de adiestramiento situados en Africa del Norte y en el desierto del Sinaí. Ahora parece que se ha llegado a la certeza de la existencia de estos centros singulares.

La policía cuenta con un testimonio que considera fundamental: el de Said Ben Abdesalam (alguien ha dicho que se trata de un súbdito marroquí), detenido con ocasión del descubrimiento de un laboratorio en el que se fabricaban aparatos explosivos y del que procedía el encontrado en la torre Eifel. El norte-africano —un joven de algo más de 20 años— tras haber intentado suicidarse después de haberse cortado las venas, logró llevar a cabo su trágica decisión clavándose una lanceta en el hospital a donde fué conducido. Sin embargo, antes de morir, había hecho algunas declaraciones a la policía, entre ellas la que había sido adiestrado en un centro especial del Oriente Medio. También declaró que centros de este tipo existen en Africa del Norte, Albania y Checoslovaquia.

Los instructores de estos centros proceden en gran parte de la escuela de sabotaje de Thazakistán, a cerca de 3.000 kilómetros de Moscú.

La «cabeza» de la organización terrorista es Omar Uamra, es decir, el único de los miembros del Comité de Coordinación y Ejecución del FLN que no ha entrado a formar parte del Gobierno argelino en el exilio, un cargo oficial, en efecto, le crearía graves dificultades para el desarrollo de sus actividades. Su misión específica sería la de facilitar armas, organizar el reclutamiento y la instrucción, distribuir los fondos para el «salario» de los saboteadores enviados a la metrópoli, establecer la red organizadora «militar», en las zonas donde no puede realizarse la «política».

Los centros de adiestramiento son de diversos tipos y en ellos los terroristas reciben los diversos géneros de instrucción: existen escuelas de «combates callejeros» en las que los alumnos aprenden a manejar una ametralladora, lanzar una bomba de mano, luchar cuerpo a cuerpo, etc. Otras escuelas son mucho más técnicas: en ellas se preparan los que deben fabricar bombas, los especialistas en sabotaje de instalaciones petrolíferas; en una palabra, todos aquellos a quienes se confían misiones más complejas y delicadas.

Parece que existe también una auténtica y verdadera escuela de «hombres ranas» y el intento de sabotaje en la rada de Tolón da razones para creerlo.

Según un cálculo aproximado, los terroristas formados en los diversos centros de especialización y actualmente en Francia no deben ser mucho más de 400. Si bien este número parece muy limitado, es cierto que hasta ahora no todos han pasado a la acción. La mayoría de los atentados, en efecto, se organizan por elementos que no han recibido una instrucción particular. Los especialistas se reservan para las acciones más difíciles.

El ministro, señor Rubio, inaugura en Barcelona la Exposición Bibliográfica y documental de la época de Carlos V

Barcelona, 2.—Bajo la presidencia del ministro de Educación Nacional, señor Rubio, ha sido solemnemente inaugurada este mediodía en la Universidad, la Exposición Bibliográfica y Documental de la época del Emperador Carlos V, organizada por la Dirección general de Bibliotecas, con motivo del IV Centenario de la muerte del gran monarca.

El acto oficial tuvo efecto en el Aula Magna, sentándose con el ministro, el capitán general, director general de Archivos y Bibliotecas, gobernador militar, presidente de la Diputación, presidente de la Audiencia Territorial y representantes del fiscal general, rector de la Universidad, secretario general del Gobierno civil, alcalde, arzobispo, obispo de la diócesis, jefe del sector naval de Cataluña y jefe superior de Policía. En lugares preferentes estaban otras personalidades, representaciones oficiales y de entidades académicas, culturales, etc., claustro universitario e invitados.

La importante exposición bibliográfica y documental sobre la época de Carlos V ha sido muy elogiada por el ministro, autoridades y personalidades.

Ocupa las diversas salas de la Biblioteca universitaria y algunas otras dependencias del primer Centro docente. En ella figuran notabilísimos libros aportados por la Biblioteca Nacional —que llenaron para su traslado desde Madrid 27 cajones—, 186 valiosísimos documentos procedentes del Archivo General de Simancas; 15 del Archivo Histórico Nacional; otros del Archivo de la Corona de Aragón; 75 manuscritos de los 3.542 libros impresos de la citada Biblioteca Nacional, Biblioteca Universitaria y Biblioteca central de Barcelona. Cabe añadir un buen número de mapas, estampas y grabados formando todo ello un caudal bibliográfico de inestimable valor económico e insustituíble por ser únicos o seleccionados ejemplares y constituir la base para el estudio de la Historia y Literatura españolas.

De la documentación destacan el testamento del Emperador, fechada en Bruselas el 6 de junio de 1554; una real cédula de Carlos I por la que se manda a la villa de Valladolid nombre y envíe procuradores a las Cortes para jurarle como rey, fechada en aquella ciudad el 9 de diciembre de 1517; bulas de los Papas Clemente VII, Adriano VI y Paulo III y un breve del primero.

También son de gran interés los manuscritos, estampas y libros expuestos.—Cifra.

Joven electrocutada

Palma de Mallorca, 2. — Odette Pujol Escandell, de 19 años de edad, ha muerto electrocutada al pisar un cable de electricidad que se hallaba en el suelo de una de las calles de la barriada de Santa Catalina.

La víctima tenía concertada su boda para fecha muy próxima.—Cifra.

Son insuficientes los 91 Institutos Laborales que existen en España

Sólo hay 460.000 alumnos de enseñanza media

Declaraciones del Director General de Enseñanza Laboral

Madrid, 2. — Son insuficientes los 91 Institutos Laborales existentes en España, ha declarado a «Ya», el director general de Enseñanza Laboral, don Guillermo Reina. La enseñanza laboral—dice— se ha desarrollado en España a un ritmo realmente arrollador, y este vertiginoso crecimiento ha determinado unas necesidades que el Ministerio trata de cubrir de la mejor manera posible. Es preciso tener en cuenta que la creación intensiva de Institutos Laborales, cuya cifra equivale a los de enseñanza media creados a lo largo de ciento cincuenta años, ha sido causa de una serie de obligaciones que afectan al desenvolvimiento de dicho Centro, y que han venido y vienen cumpliéndose con puntual urgencia.

Ello ha motivado la necesidad de establecer por el momento una pausa en la creación de nuevos Institutos, a pesar de que los 91 que hoy existen por toda la Península no son suficientes para atender la demanda escolar producida.

Sería preciso, cuando menos, triplicarlos, a fin de que pudieran absorber una parte de los alumnos que hoy congestionan los centros de enseñanza media tradicionales, extendiendo de paso su actuación a enormes zonas de nuestra población escolar, que no pasa en la actualidad de los cuatro millones de niños españoles que acuden a la enseñanza primaria; sin contar la de último grado de ésta, sólo 460.000, continúan luego estudios de grado medio.

Pero la dificultad que opone mayor resistencia al logro de esta meta anhelada es nuestra escasez de medios económicos, ya que sería preciso un presupuesto de 500 millones de pesetas, para gastos de primera instalación y un aumento de otros 20 millones anuales para gastos de sostenimiento, todo ello sin prever por ahora la puesta en marcha de nuevos Institutos.—Cifra.

Reportaje de color

Un seguro contra los atracos de las pagas de las empresas

Asegura las pagas desde su salida del Banco hasta que se las embolsan obreros y empleados

París.—(Crónica especial para Agencia FIEL, por Pierre BAUDRICOURT).—El golpe de mano contra la paga de las empresas se ha hecho —¡ay!— clásico.

Es difícil precaverse de él, aunque desde hace unos años se ha desencadenado una fuerte ofensiva en este terreno.

Nuevos dispositivos de alerta, sonoros o fonígenos, han sido puestos a punto satisfactoriamente. Grandes compañías recurren a menudo a los servicios de furgones blindados de los bancos y a la protección de la policía. Otros se contentan con hacerse escoltar, por acompañantes autorizados a llevar armas, en su camión.

Puede decirse que si aún estas agresiones resultan, se debe a complicidades interiores.

Sin desconocer la eficacia, demostrada en buen número de casos, de las medidas de prevención, hay que reconocer que son costosas y que, para empresas de importancia media o pequeña, resultan complicadas. Por otra parte, siguen siendo precarias para establecimientos aislados, canteras y fábricas «perdidas en medio de la Naturaleza».

Las compañías de seguros han intuído todo el interés que podría ofrecer para grandes o medianas empresas, el seguro contra el atraco y ésta ya existe en Francia. En caso de robo, supone la garantía financiera de los riesgos corridos y el reembolso íntegro de las sumas robadas.

Desde luego, se trata de contratos muy precisos y bastante complicados, pues están previstos todos los casos.

Así, por jemplo, si la compañía se asegura contra el riesgo de agresión en la calle, el asegurador no correrá con los riesgos causados por un cajero infiel. Si se aseguran valores encerrados en una caja fuerte, la víctima no podrá reclamar nada si se los roban en plena ciudad.

Pero quedan, sobre todo, las transferencias de fondos, que tantos sudores fríos producen a fines de mes a los grandes y a los pequeños patronos. El seguro, en este campo, cubre al transportador y a su preciosa carga desde la puerta del banco hasta el umbral de la empresa.

Se necesita una cláusula especial para cubrir una agresión cometida en el interior de una empresa, en un pasillo o en los despachos.

Ya un número bastante grande de patronos no han vuelto a temer más estos dramas de fin de mes. El seguro garantiza la paga desde la salida del banco hasta su embolso por los asalariados.

Los Toros

Segunda corrida de feria en Hellín

Hellín, 1. — Segunda de feria. Seis toros del Conde de la Corte, desiguales en bravura.

Antonio Ordóñez bien con la capa en el primero y faena con pases por bajo y derechazos, molestado por el viento. Como el toro no tiene faena, el diestro abrevia y deja una estocada que mata sin puntilla. (Algunas palmas y pitos). Su segundo es devuelto a los corrales por tener roto un pitón, después de ser veroniqueado estupendamente por Ordóñez. Sale un sobrero, de Muriel, peligroso y al que Ordóñez trastea por bajo aguantando mucho, entre las protestas del público. Un estoconazo. (Pitos y muestras de desagrado).

Gregorio Sánchez es ovacionado al veroniquear a su primero. Faena temeraria al son de la música, con naturales muy buenos y derechazos. Dos pinchazos, una estocada y descabello. (Gran ovación, vuelta y saludos). En su segundo realiza una faena muy buena con la izquierda, a base de pases por alto y mata de un estoconazo y descabello a la primera. (Ovación, dos orejas y vuelta entre ovaciones).

Curro Girón, en el tercero, muy bravo, es ovacionado en dos pares de banderillas. Faena aceptable, con derechazos y buenos naturales, para un pinchazo, estocada y descabello. (Palmas). También es ovacionado el mayoral. En el último, Girón veroniquea valentísimo y pone tres pares muy buenos. Faena valerosa con derechazos, naturales y adornos y mata de un pinchazo y una estocada. (Ovación, dos orejas y rabo). Sale de la plaza a hombros.—Cifra.

NOVILLADA EN BELMONTE

Belmonte (Cuenca), 1. — Novillada de feria. Siete reses de la ganadería de don Celso del Castillo, de Madrid, que resultaron peligrosos y de mucho poder.

Rafael Peralta clavó banderillas a una y dos manos a los acordes de la música y entre aclamaciones. Dos rejones de muerte y el novillo dobla. Fué premiado con las dos orejas y el rabo, con vuelta al ruedo.

Emilio Redondo se lució en verónicas. Faena exponiendo mucho a su primero. Mató de dos medias estocadas. (Silencio). En su segundo, muy peligroso, faena breve pero inteligente. Mata de dos medias. (Silencio).

Angel Jiménez «Chicuelo III», veroniqueó con valor a sus dos enemigos. En su primero, muy peligroso, faena valiente y torera, aguantando mucho. Mató de estocada y descabello. (Ovación). A su segundo lo muleteó a los acordes de la música entre aclamaciones y olés, dando varias series de derechazos, giraldillas y manoletinas. Un pinchazo y estocada. (Ovación, dos orejas y rabo, con vuelta al ruedo devolviendo prendas).

Luis Alfonso Garcés estuvo brevísimo. A su primero lo igualó pronto y despachó de una estocada. Tampoco hizo faena en su segundo, matándole de pinchazo y estocada.—Cifra.

FALLECE EL DECANO DE LOS PICADORES DE TOROS

Córdoba, 2.—A los 91 años de edad, ha fallecido el decano de los picadores de toros españoles, Rafael Márquez Mazzantini. Fué vaquero de la ganadería de Rafael Molina «Lagartijo» y mayoral en la del Marqués de los Castellones. Comenzó a torear en 1893 como reserva y en 1906 toreó en la cuadrilla de Fermín Muñoz, con el que fué a Méjico durante la temporada de 1907.—Cifra.

¡Todo un «récord»!

Diez y séis alternativas se llevan otorgadas este año

Van otorgadas en 1958 diez y seis alternativas. He aquí los nombres de los nuevos doctores en tauromaquia: Heriberto García, en Méjico; Pacorro, en Murcia; Chicuelo, hijo, en Sevilla; Luis Segura, en Madrid; Abelardo Vergara, en Barcelona; Américo Garza (Romerita), en Méjico; Manolo Segura, en Málaga; El Trianero, en Barcelona; Victoriano Valencia, en Barcelona; Sanluqueño, en San Feliu de Guixols; Sérvulo Azuaje, en Santoña; Chiquilín, en Cabra; Miguelín, en Murcia; Sergio Flores, en Consuegra y Diego Puertas, en Sevilla.

Anunciadas están las de Alfonso Vázquez II, Antonio Palacios, José Luis Ramírez, Pierre Schull y José Trincheira. Puede que aún se otorgue alguna alternativa más.

De otro año con tantas alternativas no hay noticia en la historia del toreo.

TERTULIA TAURINA

JULIO MAIQUEZ TOREA EL DOMINGO EN MEDINA DE POMAR

El novillero local Julio Máiquez torea el domingo próximo en Medina de Pomar alternando con el ex matador de toros bilbaíno "Chacarte", que ha renunciado recientemente a la alternativa. La novillada será picada y según referencias, los novillos son gordos y de respeto.

Suerte deseamos al destacado novillero palentino.

MUCHA ANIMACION PARA LA CORRIDA DE BURGOS

Ha llegado a nuestra capital y se han repartido con profusión, los programas de mano anunciadores de la corrida de toros que el próximo domingo tendrá lugar en Burgos, a beneficio del Banco Burgalés de los pobres.

Como ya hemos anticipado a nuestros lectores, se lidiarán, picarán, banderillearán y serán muertos a estoque seis toros de don Juan José Ramos Matías, de Salamanca, por los diestros palentino y burgalés, respectivamente, Marcos de Celis y Rafael Pedrosa, en reñido, pero noble «mano a mano».

Los precios de este interesante festejo son muy afinados, pues hay localidades desde 55 pesetas.

Tenemos entendido que la «Peña Marcos de Celis» va a «fletar» autocares para los aficionados que deseen presenciar esta corrida benéfica.

¿FESTIVAL O CORRIDA DE TOROS BENEFICA TAMBIEN EN PALENCIA?

En contra de lo que todos pensábamos, parece que todavía existe la posibilidad de que se descorran en este mismo mes los cerrojos del «viejo coso».

Hasta nosotros llegan rumores de que se prepara un festival taurino, o acaso una corrida de toros, a beneficio de la Cruz Roja palentina.

¿Festival o corrida de toros?... Nada todavía se ha decidido. Pero, por lo que nos dicen quienes se consideran enterados, aquí no se quiere ser menos que en Burgos, y, en el caso de que cuajase el proyecto, no sería difícil que se optase por la corrida de toros con todos los honores.

¿Quienes integrarían el cartel del festival o de la corrida que se rumorea?... Eso pertenece al secreto del sumario. Pero suenan nombres como posibles o probables: se habla de Gregorio Sánchez, de Marcos de Celis, de Pedrosa, y del nuevo «terremoto» torero «Miguelín»... ¡Adivina, adivinanza!... Pero —¡cuidado, no confundirse!— por ahora se trata de rumores, sólo de rumores... ¡Allá veremos, si se confirman!

ALAMARES

Acusaciones contra Rusia y el Gobierno húngaro en la ONU

La URSS hace caso omiso de las resoluciones de la Asamblea, dice el delegado cubano

Sede de las Naciones Unidas, 2.—El presidente de la Delegación cubana en las Naciones Unidas, doctor Emilio Núñez-Portuondo, ha acusado a Rusia en su discurso ante la Asamblea General de hacer caso omiso de las resoluciones de la Asamblea y a las naciones neutrales de adoptar una actitud excesivamente indulgente ante la política de desafío seguida por Rusia.

El delegado cubano citó el caso de Hungría como un ejemplo de la forma en que la Unión Soviética incumple las resoluciones de la Asamblea, "puesto que las tropas soviéticas —añadió— continúan todavía en Hungría a pesar de los repetidos llamamientos hechos por la Asamblea para que sean retiradas de aquel país".

Núñez-Portuondo continuó diciendo que lamentaba que "las naciones llamadas neutrales, que se unen firmemente a las resoluciones occidentales de la Asamblea, no adoptan la misma actitud cuando se trata de pedir a la Unión Soviética que cumpla con las resoluciones a las que nos referimos. Dicen que lo hacen así, ante la sorpresa del mundo, con el pretexto de contribuir a la paz internacional y a la coexistencia pacífica".

El presidente de la Delegación cubana atacó después al ministro de Asuntos Exteriores húngaro, doctor Andre Sik, con las siguientes palabras:

"La Unión Soviética, contrariando todos los principios del derecho y la Justicia, mató a miles y miles de hombres, mujeres y niños húngaros que lucharon por su libertad y los llamados representantes de Hungría se presentan en esta Asamblea para ofrecer el espectáculo dantesco de aplaudir las ejecuciones en masa realizadas en su propio país".—Efe.

Rusia proyecta establecer dos nuevas estaciones en la Antártida

Wáshington, 2. — Rusia proyecta establecer dos nuevas estaciones en la Antártida, durante el próximo verano, en el Polo Sur, ha sido revelado en círculos científicos generalmente bien informados.

Catástrofe minera en Serbia

Diez mineros muertos y cien sepultados a consecuencia de una explosión

Trieste, 2. (Urgente).—Cien mineros han quedado bloqueados en una mina de carbón de Serbia, y diez de sus compañeros han perdido la vida a consecuencia de una tremenda explosión ocurrida en su interior.

La tragedia ocurrió ayer por la tarde, pero los funcionarios yugoeslavos no la han anunciado oficialmente hasta hoy. La mina está situada en Pobvia, cerca de la frontera búlgara y al Oeste de Serbia.

En los medios oficiales se anuncia que equipos de salvamento han sido enviados desde diversos puntos de Serbia al lugar de la explosión.

No se tienen noticias, hasta ahora, de la suerte que hayan podido correr los mineros bloqueados ni su localización exacta dentro de las galerías de la mina.

La explosión se produjo a las tres de la tarde (hora local) de ayer, cuando se estaba realizando el relevo de los turnos de trabajadores.

Los funcionarios han revelado que la explosión se produjo al estallar una caldera, pero se desconocen los detalles del trágico suceso.—Efe.